O TEMPO

Distrito Federal e Niterói:
Tempo nublado. Nebulosidade, aumentando no correr do dia.
Temperatura em elevação.
Maxima: 31.9.
Minima: 19.9.

10 PÁGINAS — 300 RÉIS

Diario Carioca

Fundador: J. E. DE MACEDO SOARES

TERÇA-FEIRA 16 JUNHO

ANO XV — RIO DE JANEIRO — Diretor: HORACIO DE CARVALHO JUNIOR — PRAÇA TIRADENTES Nº 77 — N. 4.293

NOVA DERROTA NAVAL DO JAPÃO

A Guerra das Quatro Liberdades

AS nações unidas na guerra em defesa da civilização cristã escolheram o dia do culto á bandeira dos Estados Unidos da America do Norte para comungarem na deliberação irredutivel de levarem a luta até a vitoria final e decisiva e a restauração dos povos oprimidos na plenitude de suas soberania e independencia.

O presidente Roosevelt pronunciou, por essa ocasião, notavel discurso condensando toda as razões morais da guerra, quer sob o ponto de vista dos povos como das personalidades humanas que os compõem. Os povos — declarou o presidente Roosevelt — batem-se porque prevaleçam na sociedade internacional quatro liberdades nacionais: a liberdade de julgamento, a liberdade de conciencia religiosa, a liberdade de tratarem de seus interesses e a de resguardarem a inviolabilidade dos respectivos territorios.

A liberdade de julgamento é a que confere a um povo livre o direito de se organizar politicamente como melhor entender, adotando as instituições sociais que preferir segundo suas tradições e suas tendencias no quadro geo-politico de sua existencia. A liberdade de conciencia religiosa é que preserva das agressões e violencias por motivos de raça e de crença um dos mais tenebrosos residuos da barbarie européia. A liberdade de tratar de seus interesses é a que obriga as nações pobres da tirania economica das ricas. A mistificação das "novas ordens economicas" outra coisa não sendo senão o disfarce dos privilegios de comercio, que implicam na servidão política. A liberdade de resguardarem os seus territorios da pilhagem dos povos de presa é uma segurança internacional contra a violencia, uma garantia que liberte nações fortes e fracas do temor de vizinhanças criminosas.

Entende o presidente Roosevelt, que o alicerce das quatro liberdades internacionais é uma idéia de ordem espiritual, uma decisão de conciencia afincada na personalidade moral. Assim as quatro liberdades basicas da futura sociedade das nações encontram-se no homem, isto é, na inteligencia e nos sentimentos da pessoa humana.

No plano individual a liberdade de julgamento é a liberdade de exprimir o pensamento, a liberdade opinião. Esse atributo e o da liberdade de conciencia religiosa e filosofica constituem a centelha que diviniza a creatura á imagem de seu Creador. A liberdade da vontade é a que assiste ao homem nas suas relações sociais, dentro de um sistema de direito, segundo regras legais, costumes e tradições nacionais. Por ultimo, a liberdade de viver em paz é o requisito da segurança e da tranquilidade do homem protegido pela lei.

Eis aí o quadro das idéias morais da guerra defensiva, segundo o presidente Roosevelt. Por esse quadro verifica-se que as nações se batem por estabelecer e firmar uma ordem superior, no convivio internacional, de modo, que num grande sentido, as vitimas lutam para salvar os seus algozes. Da mesma forma o grande evangelho da liberdade humana não será o privilegio dos individuos que por ele combateram e venceram. Será tambem o apanagio dos que hoje são instrumentos do crime e amanhão serão os redimidos.

Assim, a guerra, na palavra dos magnos condutores da humanidade, emerge do embate de egoismos, prevenções, odios e vinganças para uma esfera luminosa de idéias. O homem que oferece a vida no campo de batalha é um redentor imolado a uma grande promessa de vida livre e pacifica ás gerações futuras. A guerra toma o vulto de uma cruzada das nações e, melhor ainda, de uma oferenda das conciencias, de um sacrificio da personalidade na afirmação de seus direitos e franquias.

J. E. DE MACEDO SOARES

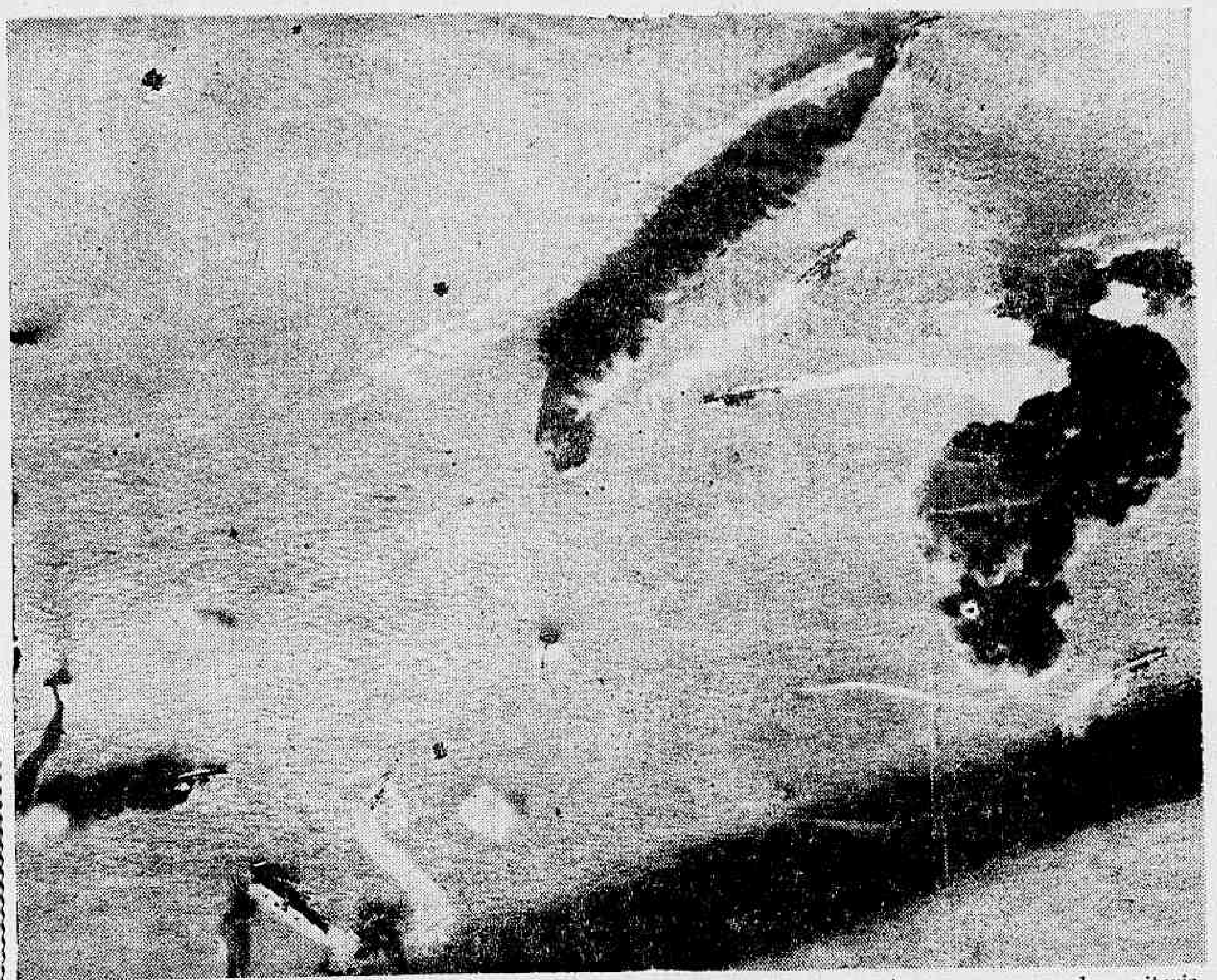

IMPRESSIONANTE FOTO DA BATALHA NAVAL DE MIDWAY, que terminou com esmagadora vitoria da esquadra e da aviação norte-americanas. Nela aparecem dois cruzadores e um porta-aviões niponicos em chamas, enquanto varios destroyers" procuram fugir á inevitavel destruição e as bombas caem por todo o teatro da luta. (Foto da Revista "Life").

Afundado Um Cruzador Niponico e Avariados Outros Três, Um Destroyer e Um Transporte

O Comunicado do Departamento de Marinha dos EE.UU.

WASHINGTON, 15 (R.) — O Comunicado do Departamento de Marinha informa: "Area do Pacifico Norte: — Aparelhos do Exercito e da Marinha prosseguem nos ataques contra as forças japonesas que, conforme foi recentemente anunciado, desembarcaram em algumas ilhas do grupo ocidental das Aleutas. A má visibilidade e o fogo que são caracteristicas daquele local em todas as estações do ano têm prejudicado nossos reconhecimentos e operações de ataque, mas pelas informações recebidas até agora pelo menos três cruzadores e um destroyer, alem de um torpedeiro e um navio transporte foram danificados, alguns pesadamente.

Com exceção desses ininterruptos ataques aereos sobre os contingentes inimigos que desembarcaram e os contingentes que os protegem, a situação geral nas Ilhas Aleutas não sofreu qualquer modificação"."

Afundado Um Cruzador

BALTIMORE, E. U., 15 (U. P.) — Urgente — Noticia-se oficialmente que os aviões de bombardeio do exercito norte-americano afundaram um cruzador japonês em frente ás ilhas Aleutas.

Grande Ferocidade na Batalha da Libia

ROMMELL PROCURA TOMAR TOBRUK — SÃO PESADAS AS PERDAS DE AMBOS OS LADOS

LONDRES, 15 (Do analista militar da Reuters) — A batalha da Libia aumentou de ferocidade, pois o general Rommel emprega todo o poderio á sua disposição na esperança de infligir ao inimigo um grave golpe que justifique as perdas excepcionais que está sofrendo.

Segundo o ultimo comunicado, o comandante alemão aparentemente procura dividir as comunicações britanicas perto de Tobruk, a oeste, afim de isolar os defensores de Gazala, que assim ficariam com ligações apenas aereas com as demais forças aliadas.

O fato de que este perigo seja reconhecido não indica que o general Rommel tenha conseguido o seu objetivo. O comunicado declara que a luta ainda está em progresso na área de Acroma, onde o inimigo sofre os ataques das forças moveis britanicas que avançam pelo sul.

O peso das divisões blindadas

(Conclue na 3a pag.)

As Perdas Japonesas e Norte-Americanas Na Batalha das Ilhas Aleutas

LONDRES, 16 (R.) — As forças terrestres, navais e aéreas dos Estados Unidos estão ainda lutando contra a frota de "invasão" japonesa, nas ilhas Aleutas a oeste do Territorio do Alasca. As tropas niponicas, que tambem efetuaram desembarques em algumas das ilhas ocidentais desse arquipelago, estão sendo atacadas pelo ar.

(Conclue na 3a pag.)

Nenhum Sucesso Alemão nas Operações de Kharkov

Pesadissimas as Perdas Alemãs Em Todo o Front — Dois Couraçados Russos No Mar Negro Inter vêm Com Exito Na Luta

KUYBISHEV, 15 (De Harold King, da R.) — A segunda batalha de Kharkov está se aproximando de seu ponto culminante. Depois de cinco dias e noites de encarniçados combates, o comando sovietico se mostra confiante em que os exercitos russos conseguirão repelir a investida alemã. Já se foram os dias em que o comando alemão podia elaborar planos para avanços de 20 a 25 milhas por dia.

Os alemães estão novamente lançando em ação grande numero de "tanks" frequentemente com reboques transportando tropas, mas as taticas anti-"tanks" sovieticas — que já haviam dado tão bom resultado na primeira batalha de Kharkov-Izyum — mostraram outra vez sua eficiencia. O decisivo emprego de artilharia e a decisão das forças de infantaria, adequadamente equipadas, estão detendo as divisões Panzer.

Informações procedentes da linha de frente acentuam o notavel papel desempenhado pelos fuzis anti-"tanks". Quase todos os regimentos de infantaria e de cavalaria possuem agora secções de atiradores anti-"tanks". A bem organizada maquina de guerra alemã, já não consegue mais ser a senhora absoluta dos campos de batalha. Contudo, é muito forte a pressão alemã na frente de Kharkov.

Na frente de Leningrado e na frente central, os alemães, durante o inverno, construiram uma longa linha defensiva, com

(Conclue na 3a pag.)

Com Medo de Um Segundo Torpedeamento

OS NAUFRAGOS RECUSARAM O AUXILIO DO NAVIO BRASILEIRO

EM UM PORTO DA COSTA ORIENTAL DOS ESTADOS UNIDOS, 15 (U. P.) — Os marujos de um navio afundado e que navegavam em seus botes no mar recusaram o auxilio de um navio brasileiro, manifestando que não desejavam subir a bordo do mesmo com medo de que fosse torpedeado e afundado.

O marujo William Mc Carthy de Nova York declarou que "o navio amigo continuou nos seguindo. Gritamo-lhe que se fosse. Finalmente, perdemo-lo de vista em meio da escuridão".

Pereceram 2 dos 55 tripulantes que iam a bordo. O afundamento ocorreu no mar das Caraibas, tendo os sobreviventes desembarcado 24 horas depois em um porto aliado.

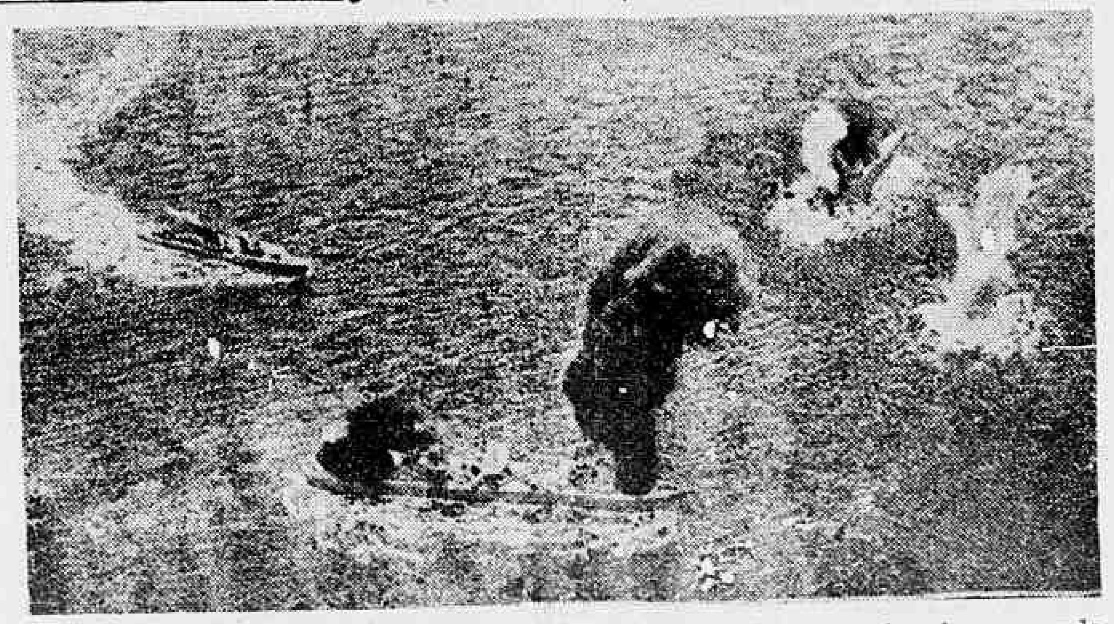

Outra foto da Batalha de Midway, vendo-se um cruzador niponico quando, atingido em cheio, afunda e um outro com fogo na proa em consequencia de um impacto direto. (Foto Life)

"SÃO PAULO"
Companhia Nacional de Seguros de Vida
Sucursal no Rio de Janeiro: — AV. RIO BRANCO, 114-6º
DIRETORES
Dr. José Maria Whitaker
Dr. Erasmo Teixeira de Assumpção
Dr. J. C. de Macedo Soares

COMENTARIO INTERNACIONAL

O Sr. Knox Tem Razão

No dia das nações unidas, ante-ontem transcorrido, o presidente Roosevelt anunciou a liquidação dos ditadores, num dos mais impressionantes discursos dos ultimos tempos.

Pelo seu tom democratico, a nova oração do grande chefe americano veio encher de esperança o coração de todos os homens livres do mundo. Com a generosidade que o caracteriza, o primeiro magistrado dos Estados Unidos falou até aos povos da Alemanha, Italia e Japão, os quais tambem padecem um dos mais negros cativeiros da historia.

Já o sr. Frank Knox faz as suas restrições a essa tese e é de opinião que o povo germanico deve penitenciar-se, duramente, afim de não sofrer depois da guerra. Para o secretario do governo americano, os alemães têm uma grande culpa porque ajudam Hitler a fazer esta tremenda guerra.

O povo do Reich só deverá reingressar na comunidade universal depois de rebelar-se contra a tirania nazista e de mostrar, através de atos e não de palavras, a sua repulsa aos tiranos que desencadearam a maior tragedia de todos os tempos.

* * *

Essa historia da regeneração do povo germanico não é nova. Foi largamente debatida durante e depois da ultima guerra, principalmente na França e na Grã-Bretanha. Politicos, sociologos e historiadores ocuparam-se do assunto, estudando-o desde os tempos do Imperio Romano até os dias de Bismarck e das novas doutrinas pan-germanistas de Tannenberg.

Já se vê, portanto, que a materia é interessante, prestando-se a uma ampla investigação.

Tem razão o sr. Frank Knox em revive-la, pois, a mesma é atualissima. A conduta do povo alemão nesta guerra não pode de fato deixar de ser atentamente examinada quando se estiver discutindo a futura paz.

* * *

Nem se diga que a enorme maioria da população do Terceiro Reich é contraria ao regime nacional-socialista. O oposto disso é o que verifica. Evidentemente, o aparelho nazista e a Gestapo são uma minoria. Mas, não se pode deixar de reconhecer que quase todo o povo alemão acompanha Hitler em seus projetos de dominação do mundo. Até o proletariado alemão tem trabalhado noite e dia para manter a prodigiosa eficiencia da maquina de guerra de seu país.

Esta verdade não pode ser contestada de boa fé, pois, se o povo alemão não estivesse de acordo com o seu ditador teria feito mais ou menos o que fez o italiano, que se tem deixado derrotar sistematicamente pelo inimigo.

O sr. Knox tem toda a razão. Para provar que desejam regenerar-se os alemães devem começar liquidando o nazismo. Feito isso, todos os povos livres e democraticos não terão duvidas em recebê-los em seu seio.

ANTONIO BENTO

RESENHA DIARIA DA GUERRA

(Compilada de acordo com o Serviço Telegrafico da Reuters)

PACIFICO — A terceira grande batalha aero-naval do Pacifico continua em curso em aguas do arquipelago das Aleutas. O Departamento da Marinha acaba de divulgar que, até a fase atual desse encontro, os japoneses já tiveram avariados seis dos seus navios de guerra, a saber: tres cruzadores, um destroyer, uma canhoneira e um navio-transporte. Os informes recebidos até agora adiantam que o choque prossegue com intensidade, estando as forças armadas norte-americanas martelando continuamente as tropas de terra e mar japonesas que procuram levar a cabo a conquista do arquipelago.

Depois de terem tido suas formações aereas repelidas ontem em Port Darwin pelos caças aliados, os japoneses voltaram hoje a atacar essa importante base, empregando 27 bombardeiros, escoltados por aparelhos de caça. O comunicado do Q. G. de McArthur anunciou que ligeiros danos e algumas vitimas resultaram desse ataque niponico a Port Darwin.

AFRICA — O destino de Tobruk ainda está em jogo. Embora os despachos de ultima hora anunciem que todos os baluartes da defesa daquela praça ainda se encontram em poder dos britanicos, a situação parece ter se tornado mais critica nessas ultimas vinte e quatro horas. Têm aumentado, de lado a lado, as perdas de tanques na batalha da Libia, sendo que as "panzer-divisionen" do Eixo, com suas vistas voltadas para El Adem e Knightsbridge, fazem pressão ao norte, numa tentativa de isolar a infantaria britanica que defende Gazala. As divisões blindadas, quer dos britanicos, quer dos alemães, desenvolvem um semi-circulo em torno de Tobruk, com o general Ritchie contra-atacando vigorosamente, enquanto toma posição para fazer frente aos futuros acontecimentos. Simultaneamente, colunas de tanques britanicos efetuam sortidas intermitentes através do deserto, fustigando as retaguardas de Rommel, ao mesmo tempo que este ataca as posições do Oitavo Exercito que defendem Acroma.

MEDITERRANEO — Uma declaração especial dada a publico na tarde de hoje pelo Alto Comando Italiano anunciou que uma batalha aero-naval de consideravel envergadura está tendo lugar no Mediterraneo, mas não dispomos de qualquer telegrama que possa confirmar ou desmentir tais informes. Segundo um despacho da Agencia Stefani, captado em Genebra e retransmitido por Londres, cerca de 300 aviões italianos, de todos os tipos, teria tomado parte num violentissimo ataque a um comboio aliado que partira de Gibraltar com destino a Malta e Alexandria.

RUSSIA — Sebastopol parece ter enfraquecido um pouco sua resistencia nessas ultimas vinte e quatro horas, não obstante Moscou ter anunciado que poderosos reforços foram enviados áquela base naval do Mar Negro. Realmente, as ultimas noticias recebidas a respeito, declaram que os russos reconheceram a abertura de uma brecha nas suas defesas (sem especificar posições) e admitiram que os nazistas dispõem de consideravel superioridade numerica. Apesar de tudo, porem, ainda não ha sintomas de um colapso.

Na região de Kharkov a carnificina está em plano desenvolvimento. O general alemão von Bock atira á batalha ondas massiças de soldados do Reich, numa tentativa desesperada de romper as linhas sovieticas a leste da cidade. Calcula-se em meio milhão (30 divisões) o numero de alemães que se empenham em luta furiosa com os exercitos de Timoshenko. Um boletim irradiado hoje pela emissora moscovita anunciou que 2.850 nazistas foram mortos nos dois ultimos dias na frente de Kharkov. Informacões procedentes de Estocolmo, mas de fonte russa, admitiram hoje que consideravel numero de alemães, principalmente paraquedistas, ganharam a margem oriental do rio Donetz. Acrescentaram, porem, as referidas informações que a maioria deles foi liquidada.

CHINA — Os japoneses estão empregando grande quantidade de aviões nos ataques que levam a efeito contra quase todos os "fronts" da China. O comunicado distribuido esta noite pelo comando de Shiang Kai-Shek indica que aumentaram a pressão que vinham exercendo na area de Che-Kiang. Alem disso, os nipões capturaram mais a oeste, dois importantes entroncamentos ferroviarios — as cidades de Yushan e Kwang-feng

Imprensa Carioca

"CORREIO DA MANHÃ"

Os nossos brilhantes colegas do "Correio da Manhã", estiveram ontem em festas, pelo transcurso da data aniversaria desse orgão da imprensa brasileira. Matutino de largo e notavel passado politico e cultural, o "Correio da Manhã" guarda, na sua vitoriosa trajetoria, a tradição do nome de Edmundo Bittencourt, seu fundador e seu primeiro diretor. Hoje, o nosso colega tem á sua frente Paulo Bittencourt, M. Paulo Filho, Costa Rego e Mario Alves, nomes que dispensam maiores referencias, auxiliados por um grupo seleto de profissionais. Ao "Correio da Manhã", o DIARIO CARIOCA apresenta suas felicitações.

Doenças Nervosas
DR. NEVES MANTA
RUA SEN. DANTAS, 40
DE 15 A'S 18 HORAS

No Rio uma embaixada de universitarios baianos

Integrada por academicos da Faculdade de Medicina da Baía encontra-se entre nós, a "Embaixada Henrique Dodsworth" e cuja visita á Capital da Republica tem sido um pretexto para a reafirmação do apreço e estima com que consideramos aquela tradicional Escola Baiana.

Dentre as inumeras visitas oficiais que realizaram, destaca-se a que fizeram ao Banco do Brasil, onde foram recebidos pelo sr. Marques dos Reis.

Estiveram ainda no SAPS, tendo ficado resolvido um almoço para hoje em companhia do diretor do popular restaurante da Praça da Bandeira.

Dr. Américo Caparica
Clinica Medico Cirurgica
Consult. R. Visconde do Rio Branco, 31 — Tel. 22-2948
Diariamente das 16 ás 19 hs.
Res. Rua Paulo de Frontin, 103-2 — Tel. 22-7804

Requereu concordata

A. Oliveira Castro, estabelecido á rua Maria Portela n. 6-A, com comercio de geladeiras e radios, requereu ao juiz da 1ª Vara Civel, a convocação de seus credores, afim de lhes propor uma concordata preventiva para pagamento de 60 °|° de seus creditos, em 4 prestações de 15 °|° em 6, 12, 18 e 24 meses, a partir da data da homologação da mesma, sendo o seu passivo de 40:017$.

A Pascoa dos Homens Na Matriz de Santo Antonio dos Pobres

No proximo domingo, 21, ás 8 horas, realizar-se-á a anunciada Pascoa dos Homens da Matriz de Santo Antonio dos Pobres.

Como preparação á mesma, haverá nos dias 18, 19 e 20, ás 8 horas, da noite, sermões por Mons. José Gonçalves de Rezende.

Para esses atos, convidam-se não só os homens da Paroquia, mas tambem os catolicos em geral.

TAQUIGRAFOS
OBTÊM BONS EMPREGOS
CURSO PRATICO E EFICIENTE
TRAVESSA DO OUVIDOR
N.º 28-2.º andar

PANORAMA da GUERRA nos MARES

PELO OBSERVADOR NAVAL DO DIARIO CARIOCA

Impõe-se a Formação de Comboios Para Proteger as Rotas Maritimas do Continente

Apesar dos Retumbantes Sucessos da Arma A erea, Sem a Organização de Fortes Escoltas Não Será Possivel Garantir a Segurança dos Navio s Mercantes Na Travessia dos Mares Infestados Pelos Submarinos do "Eixo" — Porque a Inic iativa das Operações Tem Cabido Sempre ao Inimigo — O Exemplo da Frente Oriental — Imp raticavel a Creação Imediata de Uma Nova Frente

POR motivo de força maior deixamos de publicar, domingo, o "Panorama da Guerra nos Mares", colaboração de um conhecido técnico naval feita especialmente para as nossas edições dominicais. Ao fazê-la, hoje, pedimos as necessarias desculpas aos leitores desta interessante seção.

As noticias, hoje confirmadas, do desembarque de contingentes japoneses em algumas ilhas do arquipelago das Aleutas, despertam naturalmente a atenção dos observadores para os propositos visados pelo Estado Maior niponico ao realizar esta importante operação. Na conduta da guerra, nada se faz que não seja guiado por um proposito estrategico, seja ele de carater ofensivo, seja ele simplesmente de carater diversivo ou puramente defensivo. A ocupação de ilhas no arquipelago das Aleutas, verdadeiro colar que se estende por mais de dois mil e quinhentos quilometros, unindo o Alasca ao Kamtchaca, deve ser considerado como sendo de carater defensivo e diversivo; diversivo porque terá a virtude de reter naquelas longinquas regiões numerosas forças aereas, navais e terrestres norte-americanas, defensivo porque impedirá pelo menos durante um certo periodo de tempo, que as forças aereas americanas possam dali partir para realizar ataques contra o proprio solo do Imperio do Sol Nascente. De todos os desembarques efetuados, o que maior interesse oferece é o realizado na ilha de Unalaska, onde se encontra Dutch Harbour, importante centro de exportação de peles que, alem da pesca, parece ser a principal industria a que se dedicam os habitantes daquelas paragens. Muito embora a possivel ocupação deste porto, que tambem é uma base americana, ofereça certo interesse de aspecto puramente moral, ela não representa nenhum perigo para o continente norte-americano, porque seria absurdo supor que os japoneses possam algum dia tentar qualquer operação de vulto contra o mesmo.

Porque o Eixo tem tido a iniciativa das operações

Entretanto, se os americanos permitirem que os japoneses ali se instalem solidamente, dever-se-á esperar a cada instante por uma possivel ação aerea contra os centros americanos mais proximos daquele arquipelago, o que será deveras lamentavel. A ação japonesa, conduzida de surpresa, deverá ser prontamente rebatida pelas forças americanas e a expulsão do invasor se fará sem grandes dificuldades, muito embora deva custar algumas perdas que poderiam ter sido evitadas se os Estados Unidos se tivessem antecipado á ação de seus adversarios. Em tudo o que se tem podido observar nos ultimos meses desta cruenta guerra, sobresai sempre a ausencia de um proposito determinado, especialmente por parte das nações unidas. Premidos pela grande dificuldade de organizar as suas forças adequadamente para os metodos da guerra hodierna, estes paises tem procurado apenas aparar os golpes que lhes são desferidos, enquanto, na retaguarda, forjam apressadamente as armas que devem conduzi-los á vitoria. E' por isso mesmo que até hoje a iniciativa de quase todas as operações tem permanecido nas mãos das nações do Eixo; muito embora não tenha daí resultado nenhuma operação de carater decisivo ou que traduza um proposito estrategico orientado em um sentido unico, este fato tem exercido uma influencia capital na conduta da guerra e tem sido a causa primaria do seu prolongamento alem dos limites que razoavelmente lhe poderiam ter sido fixados quando irrompeu o conflito. O grande fator com que tem contado os aliados, e que constitue um trunfo de particular agrado para a Inglaterra, é o "tempo", porque á medida que ele avança aumentam as dificuldades da Alemanha e da Italia, e a Inglaterra, fortalecida nos exemplos da Historia, especialmente no processado na grande guerra, espera com a sua fleugma habitual, que ele se encarregue de reduzir o inimigo á situação de penuria que determinará sua rendição incondicional, tal qual sucedeu em 11 de novembro de 1918. Mas as condições atuais são muito diferentes das de então e parecenos que embora constituindo uma arma de poderosos efeitos, o bloqueio do Reich, nas condições criadas pela ocupação da quase totalidade do continente europeu, não será, por si só, capaz de provocar o seu colapso.

O exemplo da frente Oriental

E' necessario encarar a situação como ela se apresenta em seus verdadeiros termos e não confiar demasiado em suposições de carater favoravel, que nunca são confirmadas pela realidade dos fatos. A propaganda aliada tem se esforçado por apresentar as nações do Eixo como á beira do abismo de uma derrota iminente e isto tem tido, ate certo ponto, um efeito nocivo porque determina a diminuição dos esforços que são necessarios, em todos os terrenos, para dominar um adversario cuja potencialidade, enorme, está ainda longe de acharse seriamnete afetada. Apenas a Russia parece ter compreendido perfeitamente a situação e não mede esforços nem sacrificios para enfrentar o inimigo com toda a potencialidade de sua bem aparelhada maquina militar; os resultados tem sido realmente compensadores e mesmo dando o desconto necessario ao excesso de otimismo que certas informações encerram, quando terminar esta guerra e sobre ela se puder fazer uma analise verdadeia á luz de infomações sobre as quais não se possa mais duvidar, as nações unidas terão de reverentemente agradecer á União Sovietica o imenso serviço que lhes prestou permitindo, graças aos seus inauditos esforços, que as democracias pudessem, quase livremente, preparar os seus exercitos para a arrancada final.

A necessidade da organização de comboios

O torpedeamento de mais um navio brasileiro em aguas do mar das Caraibas, sobre ser um fato natural da guerra submarina, reflete, tambem, a impropriedade dos meios de proteção á navegação que estão sendo postos em pratica naquela região e indica, em termos muito claros, a necessidade de encarar a situação com maior energia e dentro de processos que façam cessar, tanto quanto possivel, as perdas, já agora sensiveis, sofridas pela navegação transcontinental, que tanto tem afetado, em particular, á nossa pequena Marinha Mercante. Durante a passada Grande Guerra, entre os metodos de proteção á navegação, um dos que demonstrou menor eficiencia foi justamente o das rotas patrulhadas, porque o serviço de patrulhas nunca pode ser realizado em carater permanente em zonas muito estensas e facilita, até certo ponto, a ação da insidiosa arma submarina. No mar das Caraibas, onde abundam as ilhas que podem ser facilmente aproveitadas para abrigo dos submarinos que ali operam, é muito dificil, com o numero reduzido de navios atualmente disponiveis para o patrulhamento, evitar que os submarinos continuem a fazer numerosas vitimas, causando tropeços cujo alcance vai muito alem do que uma observação perfuntoria poderia deixar transparecer. Para pôr fim a esta situação só a organização dos comboios poderá satisfazer e isto já deveria ter sido posto em pratica, tal qual vem sendo feito em outras regiões pelas nações unidas, com resultados que podem ser considerados como verdadeiramente ótimos. E' certo que a organização dos comboios não é coisa das mais simples, mas mesmo entrando em conta com o tempo necessario ao seu preparo, creio que oferece vantagens tão consideraveis que é realmente de admirar que até o presente momento não tenha sido definitivamente adotado, pelo menos na região compreendida entre as costas da Venezuela e os portos norte-americanos, onde maior tem sido o numero de navios atacados. E' uma ilusão supor que o patrulhamento aereo possa evitar totalmente os ataques submarinos, porque certas particularidades inerentes á aviação impedem-na de localizar os submarinos navegando em condições especiais, se estes forem conduzidos por pessoal adestrado e habituado ás contingencias da guerra, como certamente o é na atualidade.

O papel da Marinha na proteção ás linhas de comunicações maritimas

Os retumbantes sucessos da arma aerea em multiplas ocasiões desta guerra, fizeram considerar a aviação como uma panacéia capaz de resolver todas as situações, e isto tem infelizmente sido a causa de numerosos insucessos, especialmente no que diz respeito a proteção ao comercio maritimo, seja, ás linhas de comunicações. Os produtores de aparelhos aereos e os aviadores, evidentemente, são os principais agentes dessa propaganda com a qual se pretende destruir os ensinamentos da Historia, sem que haja, na realidade, nenhum fato positivo em que se possam estribar para apoiar sensatamente, suas opiniões. Embora não se possa negar a enorme influencia exercida pela arma aerea na conduta da guerra, o que se tem verificado, e no mais alto gráu, é a impossibilidade de deixar de recorrer á Marinha para solucionar a maioria dos casos em que é necessario "transportar" os agentes com os quais se ganha a guerra, isto é, o pessoal e o material. O caso da proteção ás linhas de comunicações maritimas é o mais tipico, deles e, por isso mesmo, é com navios de guerra que ela tem de ser assegurada, empregando, como elemento subsidiario, a aviação. Não sómente os resultados obtidos na proteção dos comboios que cruzam o Atlantico e dos que demandam a região setentrional da Russia, como tambem certos episodios como o da evacuação de Dunquerque, feita pela esquadra inglesa, transportando 300 mil homens em um total de 350 mil, máu grado a imensa superioridade aerea inimiga, demonstram a eficacia da proteção naval combinada com a aerea. O que se faz, portanto, mister, para proteger a navegação inter-americana, é a organização de fortes escoltas para garantir a segurança dos navios mercantes na sua travessia através dos mares infestados pelos submarinos do Eixo.

Improvavel a creação imediata de uma nova frente

No Mediterraneo, apesar dos continuos ataques a Malta, a situação pode ser considerada como de quase inteira calma, mas na região do norte da Africa as forças do general von Rommel parecem decididas em seu proposito de conquistar novamente Tobruk, pondo assim em evidencia, a sua potencialidade, máu grado as dificuldades que cercam o envio de reforços através das aguas praticamente dominadas pela esquadra britanica. Em nossos comentarios anteriores temos sempre insistido em acentuar a impropriedade dessa situação e os enormes beneficios que resultariam de uma operação decisiva contra as zonas onde aquelas forças se organizam e de onde recebem a quase totalidade de seus recursos. A situação politica na França favoreceria uma operação vigorosa neste sentido, mas parece-nos que a concepção inglesa da guerra não ajuda o Estado Maior britanico a bem avaliar o que isto representaria para o futuro imediato das operações, em todas as frentes européias. O "leit-mortif" em moda, agora, é o da creação de uma nova frente com a invasão do litoral dos paises ocupados; França, Noruega, Belgica e Holanda, mas parece-nos que esta operação ainda está no dominio dos sonhos porque as nações unidas não dispõe do material, nem do pessoal necessario a semelhante projeto e a Alemanha não foi reduzida ao estado de fraqueza que será necessario provocar para que ele não resulte em um lamentavel fiasco. Mais objetivista que sonhador, eu acredito que seria mais proveitoso explorar situações que se apresentam de mais facil solução, como a do norte da Africa, do que pretender realizar empresas cuja magnitude sobrepassa as possibilidades realmente existentes. A propaganda para elevar o moral é certamente necessario, mas é preciso limitá-la de forma a que não venha tornar-se contraproducente, como geralmente sucede quando se formula promessas que fascinam mas que jamais se realizam.

OBSERVADOR NAVAL
(14-6-42).

JUSTIÇA DO TRABALHO

A Sessão Ontem Realizada Pela Camara de Justiça do Trabalho — Voto de Solidariedade ao Sr. Ozéas Mota

Na sessão de ontem, a Camara de Justiça do Trabalho, sob a presidencia do sr. Araujo Castro, teve oportunidade de apreciar e julgar diversos processos.

Inicialmente foi submetido ao Tribunal o recurso extraordinario interposto por Luiz dos Reis contra a decisão do Conselho Regional de Minas Gerais, que confirmou a da 3ª Junta de Conciliação, julgando procedente a reclamação de Pedro Gomes de Matos Junior.

Em seguida foi julgado outro recurso, tambem extraordinario, interposto pela Companhia Fiação e Tecidos Nossa Senhora da Ponte, contra a decisão do Conselho Regional de São Paulo proferida no processo de reclamação de Roque de Cunto.

Em ambos os casos, a Camara, por unanimidade de votos, resolveu não tomar conhecimento dos recursos, de vez que, de conformidade com a jurisprudencia já firmada, são irrecorriveis as decisões proferidas pelos Conselhos Regionais do Trabalho em processos de avocatoria.

O terceiro processo a ser julgado dizia respeito a um recurso ordinario de Candido Januario Belo contra a decisão do Conselho Regional de Minas Gerais que julgou procedente o inquerito administrativo instaurado contra o recorrente pela Companhia Açucareira Vieira Martins e autorizou a demissão do mesmo empregado, em virtude de haver praticado faltas graves.

A Camara, contra dois votos, admitiu o recurso e reformou a decisão, achando que no processo não ficaram suficientemente provadas as acusações formuladas contra o empregado. Em consequencia foi determinada a readmissão deste ultimo no serviço, com direito á indenização dos salarios atrazados.

Finalmente, a Camara, apoiando o voto do sr. João Duarte Filho, resolveu aceitar o pedido de desistencia do recurso de embargos oposto pelo maritimo Candido de Oliveira Pereira á decisão da extinta Terceira Camara do Conselho, que julgara carecedora de fundamento a reclamação do recorrente contra a firma Henrique Lage.

MANIFESTAÇÃO DA CAMARA AO SR. OSÉIAS MOTA

Conforme foi noticiado, o Conselho Nacional do Trabalho, em sua ultima sessão plena, julgando-se atingido pelo processo criminal movido contra o sr. Oséias Mota, membro daquele Tribunal Superior da Justiça do Trabalho, fez consignar em ata um voto de solidariedade ao seu companheiro, voto esse proposto pelo seu presidente, sr. Silvestre Pericles de Góis Monteiro.

Na sessão de ontem, o sr. Marcial Dias Pequeno, referindo-se a essa manifestação do Conselho, julgou que a Camara de forma especial, deveria tambem dar o seu apoio ao colega agredido por um processo considerado inoquo.

E, assim, propoz que essa manifestação se traduzisse na designação do conselheiro João Vilasboas, que tão bem definira a situação dos juizes dos tribunais trabalhistas, e em particular dos membros do Conselho Nacional do Trabalho, quanto ás prerrogativas de juizes, cujo foro pela legislação em vigor, é o estabelecido por desposição constitucional ou seja o Conselho Federal.

Embora apoiada unanimemente a sugestão do sr. Marcial Dias Pequeno, não foi ela entretanto aceita na forma proposta, e sim que o conselheiro designado désse a sua assistencia em nome da Camara, já que s. s. tendo deposto no processo, se achava impedido de funcionar como um dos patronos do sr. Oséias Mota.

Sobre o assunto tiveram oportunidade de falar os srs. França Filho e João Duarte Filho, havendo ainda o sr. Araujo Castro, presidente da Camara em nome desta, com varias referencias elogiosas ao sr. Oséias Mota, reiterado os protestos de solidariedade do Tribunal.

Finalmente, o sr. Oséias Mota agradeceu as manifestações que lhe foram feitas pelos seus colegas, dizendo da alta significação da mesma, esposando a sua causa, que era em sintese, a da propria Justiça do Trabalho de vez que o processo contra o jornalista como todos seus colegas reconheciam, visava sómente o juiz em indisfarçavel demonstração de vingança, pelo voto que fora emitido contra o autor da ação. E acrescentou que a maior significação da atitude da Camara, resalvava de fato de ter sido o seu voto vencido nessa mesma Camara, que por unanimidade assim se manifestava.

Diario Carioca

EXPEDIENTE:

Diretoria:

Horacio de Carvalho Junior
diretor-presidente

J. B. Martins Guimarães
diretor-gerente

Danton Jobim
diretor-secretario

TELEFONES:

Direção: 22-3023 — Chefe da Redação e Secretaria: 42-5571—Redação: 22-1559 — Administração e Gerencia: 22-3035 — Publicidade: 22-3018 — Oficinas: 22-0824 — Gravuras: 22-1785.

Nota — Os comentarios editoriais deste jornal sobre assuntos internacionais são de responsabilidade do seu diretor dr. Horacio de Carvalho Junior.

ASSINATURAS:

Para o Brasil:	
Ano	75$000
Semestre	40$000
Para o Exterior:	
Ano	150$000
Semestre	90$000
VENDAS AVULSAS:	
Distrito Federal ..	$300
Interior	$400

São cobradores autorizados os srs. J. T. de Carvalho e Antonio Ferreira da Rocha.

Percorre o interior do país a serviço desta folha, o sr. Romualdo Perrota, nosso inspetor.

REPRESENTANTES:

Minas Gerais—B. Horizonte — Osvaldo N. Massote.

Sucursal em São Paulo: Mario Cordeiro — Rua Libero Badaró, 488 — Salas 38 e 39 — Telefone 3-7001.

Pernambuco — Recife: Rui Duarte.

Alagoas — Maceió: Paulo Travassos Sarinho.

Baía — Salvador: Virgilio D. Lorbo Jr.

Publicidade: 22-3018

PRAÇA TIRADENTES, 77

Convidado pelo prefeito Dodsworth para visitar a estrada Cristo Redentor o cardial D. Sebastião Leme

O prefeito Henrique Dodsworth convidará o cardial d. Sebastião Leme para visitar as obras de melhoramentos, que estão sendo executadas na Estrada do Cristo Redentor.

A Prefeitura alem do embelezamento daquela via de turismo está executando outras obras no alto do Corcovado.

Noites do Rio

A ARTE DE NÃO FAZER NADA. . .

O diretor artistico que tem á á sua disposição bons elementos e não sabe aproveita-los convenientemente merece censuras mais sérias do que o pobre coitado que tem a incumbencia de divertir o publico com meia duzia de canastrões. Não é bem esse certamente, o caso da Urca, mas tambem é inegavel que o concorrido "grill", cujo "cast" é dos melhores, não dá sempre muitas oportunidades aos astros com que conta.

A's vezes, quando assistimos aos espetaculos desse "night-club" não podemos deixar de conjeturar sobre o destino obscuro que têm tido ali muito astro verdadeiro, inteligente e de valor.

Vicente Paiva, por exemplo. Agora está no Icaraí. Que fizeram por ele, na Urca? Quase nada. Publicidade em torno de seu nome, nenhuma. No entanto trata-se, alem de um bom maestro de orquestra dansante, de um excelente compositor popular. Sua famosa "Mamãe eu Quero" está ainda fazendo sucesso nos Estados Unidos, sendo bem o que os "ianquis" qualificam de um "million dollar business", tal foi a aceitação que recebeu, em gravações e partituras. E' ainda Vicente Paiva o compositor de "Baia, oi, Baia", e "Folga nego, folga", alem do excelente "Tudo é Brasil", gravado agora pelos técnicos de Orson Welles.

Leonidas Autuori é outro astro colocado na sombra pelos diretores artisticos da Urca. Não tiveram ainda a idéia de organizar com ele um numero qualquer de violinos, esquecidos de que o publico que ali vai é o mesmo do Municipal, dos grandes concertos. Deixam-no, calmamente, como apenas primeiro violino das orquestras.

Chiquinho Sales é o outro "arquivado". Inteligente, espirituoso, culto, Chiquinho — que é o compositor de todos os sucessos de Otelo e Linda Batista — tambem quase não tem "chances". Agora, ainda acabam de suprimir o seu excelente "Adão". Francamente com toda essa impericia obter ainda sucessos é ter mesmo muita sorte...

GRÃO DUQUE.

Segundo estamos informados a estréa de Jean Sablon se dará no no proximo dia 7 de julho, em festival de beneficencia. O astro francês é sempre bem acolhido pelo publico desta capital, que o conhece e admira. No entanto, os frequentadores do "grill" da Urca, em face da nova estréa, não podem deixar de fazer uma pergunta: Será que a "Sinfonia do Brasil", permanecerá em cartaz com a estréa do cantor de "J'attendrai"?...

*

Afinal o barão venceu. Estava em camisa de "onze varas" para "encher" o "show" de apresentação de Teodora Roosevelt mas conseguiu resolver o problema. Os obstaculos para a vinda de Elvira Rios foram vencidos e vamos ver hoje a noite, no elegante "golden-room", mais um numero mexicano. Enfim! Seja tudo pelo amor de Deus!...

O caso da retirada do painel de Portinari era assunto tão serio que procuramos ouvir o autor do projeto de todos os grandes edificios do novo bairro belorizontino da Pampulha, arquiteto Oscar Niemeyer, pessoa capaz de nos informar detalhadamente sobre o assunto. Soubemos então, que, efetivamente, houve retirada do painel, mas essa retirada não obedeceu as ordens do prefeito, tendo sido determinada, apenas, pela necessidade de coloca-lo em outro lugar mais conveniente, o que já se verificou. Não houve, desse modo, e folgamos em registá-lo, má vontade ou incompreensão da obra do grande artista patricio. O arquiteto Neimeyer informou-nos, ainda, que o prefeito de Belo Horizonte não poderia assumir aquela atitude pois é admirador dos artistas modernos, aos quais entregou as decorações dos novos predios construidos no bairro que a capital mineira viu surgir em seus arredores.

NOVA OFENSIVA AEREA dos Niponicos Contra a Australia

O Desembarque Nas Ilhas Aleutas — Caiu Nanchang Em Poder dos Amarelos

Hitler Teme a Ameaça da Segunda Frente

VON RUNDSTEDT VAI ORGANIZAR AS FORÇAS ALEMÃS NA EUROPA OCIDENTAL

NA FRONTEIRA ALEMÃ, 15 — (Reuters) — O marechal Von Rundstedt recebeu ordens para organizar as forças alemãs na Europa Ocidental, em bases necessarias a enfrentar a ameaça da "segunda-frente.

Devido á insuficiencia do sistema de transporte alemão, Hitler, ao que se informa, recusou-se a enviar forças da Russia para o Ocidente.

O marechal Von Rundstedt, em consequencia, deve se cercar apenas das reservas da Alemanha Ocidental e receber das fábricas dessa região os canhões, "tanks", munições e outros materiais de que necessite.

Nenhum Sucesso Alemão Nas Operações de Sebastopol

(Conclusão da 1ª pag.)

um sistema de trincheiras profundas, que fazem lembrar as cenas tipicas da primeira guerra mundial.

No ano passado, os alemães tinham três grandes objetivos estrategicos: Leningrado, Moscou e o Caucaso. Este ano, as perspectivas de sucessos nas frentes de Leningrado e Moscou parecem decididamente, muito menores que no ano passado. Portanto, espera-se que os alemães concentrem todos os seus esforços na investida ao sul da Russia. Julgando-se relativamente seguros, nas posições entrincheiradas em que se encontram, das ofensivas em grande escala das tropas sovieticas, os alemães, segundo se acredita aqui, desviaram grande parte de suas forças nas frentes central e norte para enviá-las para a frente meridional.

Trinta divisões nazistas estávam preparadas, quando foi desfechado o ataque na frente de Kharkov, na semana passada, e calcula-se que ha outras trinta divisões, ou ainda mais, de reserva, e que o alto comando alemão está pronto para as lançar em ação na batalha atual.

A opinião geral aqui é que o objetivo alemão é, evidentemente, uma tentativa para introduzir uma cunha na direção do oriente, ou até o rio Oskol ou para alem dele, com o fim de isolar as forças sovieticas do extremo sul, ao mesmo tempo que fazem os maiores esforços para tomar de assalto Sebastopol. Se ambos os objetivos forem atingidos, ficarão livres inumeras divisões alemães que se encontram na Criméia e estará aberto o caminho para a segunda etapa do atual plano alemão — a nova investida sobre o Cáucaso, com Stalingrado como o primeiro objetivo de importancia, visado.

As ultimas informações da noite de domingo, indicam que os alemães ainda não obtiveram nenhum sucesso nas operações da frente de Kharkov, enquanto em Sebastopol as defesas ainda estão se sustentando galhardamente, apesar de ser dificil a situação dos defensores, principalmente devido á supremacia aerea do inimigo.

Se, mais uma vez, os alemães ficarem imobilisados na frente de Kharkov, terão sofrido o seu segundo fracasso estrategico desta primavera.

O desenrolar das operações na Libia está sendo seguido com grande atenção aqui na Russia. Muitos estrategistas sovieticos consideram os ataques alemães na Libia, Sebastopol e Kharkov como tendo intima ligação uns com os outros, fazendo parte de um plano alemão, consistindo em dois grandes movimentos em forma de pinça visando o Oriente Medio.

O destino de Tobruk é considerado aqui tão importante como o de Sebastopol.

Dois Couraçados Russos Na Luta de Sebastopol

MOSCOU, 15 (U. P.) — Os defensores de Sebastopol, auxiliados pelo "exercito de cidadãos", continuam, no decimo primeiro dia consecutivo da batalha, a repelir os terriveis assaltos das tropas alemãs, apesar de terem sido as mesmes reforçadas.

Pela primeira vez, os canhões de 46 milimetros dos navios de guerra da esquadra sovietica do mar Negro entraram em ação contra o inimigo.

A noticia de que os dois couraçados russos do mar Negro, o "Pariskaya Kommuna" e outro que se julga ser o "Mihail Frunze" intervêm na luta contra os alemães que atacam Sebastopol indica que se tentará um desembarque na retaguarda das linhas nazistas.

Recorda-se, a proposito, que foi uma manobra dessa indole que desbaratou o avanço alemão sobre a cidade em Dezembro do ano passado. Por outra parte, os ultimos despachos recebidos aqui dizem que, na frente de Kharkov, foi contido o avanço das tropas do marechal Von Bock. Não obstante, a luta prossegue violentamente.

As baixas inimigas são extremamente elevadas, como o demonstra o fato de que em um só setor chegaram pelo menos a tres mil. Todas as informações coincidem em dizer que são os russos que estão avançando.

Foram destruidas varias cunhas inimigas e, em alguns setores, os russos ampliaram suas linhas.

A situação da grande base naval, pelo sul, ao aproximar-se o assedio de sua terceira semana, continua sendo pouco clara. Os despachos dizem que os sovieticos continuam a defender cada palmo de terreno.

Noticia-se que, diante da resistencia dos russos, os alemães estão levando reforços de outras zonas para a de Sebastopol, sendo essa a razão de haver paralisado o avanço germanico a leste de Kharkov.

Ontem á noite, combateu-se com particular violencia em dois pontos importantes do perimetro meridional das defesas. Aviões "Stormvick" para ações noturnas destruiram seis carros blindados e abateram dez aparelhos inimigos, alem de treze tanques destruidos e seis danificados.

A leste de Kharkov, a situação de certo modo se inverteu. Ali são os russos que estão na ofensiva e, em alguns setores dessa frente, conseguiram algumas vantagens.

Ha oito dias que os alemães tentaram avançar para leste em uma vigorosa ofensiva. Durante os primeiros dias fizeram alguns progressos e até introduziram cunhas nas posições russas; mas a resistencia sovietica se firmou e o avanço inimigo se foi tornando mais lento até que, ante-ontem, ficou totalmente paralisado.

As tropas sovieticas do comando do marechal Timoshenko empreenderam, então, um contra-ataque e, segundo se noticiou hoje, conseguiram avançar por meio de um movimento de tenazes destinado a eliminar a ponta de lança inimiga.

Recorda-se que, com essas mesmas operações, os alemães atacaram as forças do marechal Timoshenko quando as tropas sovieticas avançavam a sudoeste de Kharkov, em meados de maio ultimo.

Pesadissimas as Perdas Germanicas

MOSCOU, 15 (Por Maurice Lovell, enviado especial da Reuters) — Os alemães, depois de terem se atirado violentamente, durante muitos dias, sobre as posições sovieticas poderosamente defendidas de Kharkov, estão agora lançando á luta, mais e mais reforços. As perdas nazistas em homens e tanques têm sido pesadissimas e os germanicos nada fizeram ainda por passar á fase de ataques vigorosos sobre os setores menos resistentes, afim de abrirem uma brecha de passagem. Enquanto que o avanço de Timoshenko, no mesmo "front", há cerca de um mês, deu origem a um grande choque de forças blindadas, de uma e outra parte, a presente luta parece ter se desenvolvido em uma grande batalha de artilharia. O metodo sovietico de repelir os ataques dos carros de assalto inimigos com artilharia anti-tanque, canhões, fuzis, granadas, e frascos-explosivos, agora, têm sido dos mais eficientes, sendo que a vantagem desta vez está se passando para a defesa russa. As "Panzerdivisionen" continuam constituindo um grande perigo, mas não mais uma ameaça, conforme sucedia até o ano passado. O comando alemão, abrindo uma segunda fase da campanha da primavera e do verão, portanto, tentou aumentar seu potencial de ataque apoiando-se em tanques, estreitamente com a Luftwaffe.

E' verdade que esse novo acrescimo á força de ataque nazista deu grande trabalho aos sovieticos, em alguns setores menos poderosamente defendidos, mas é igualmente claro que os germanicos não conseguiram o efeito devastador que objetivavam.

As tropas russas "estão combatendo de posições preparadas de antemão, e, se bem que não se disponham de detalhes sobre a geografia do "front", segundo a orientação discreta das noticias sovieticas, não é desarrazoado acreditar-se que os russos estão colhendo os beneficios dos excelentes trabalhos de consolidação feitos pelo marechal Timoshenko, afim de marcar o fim de seu objetivo de avanço. O potencial de fogo que o comando alemão veio de concentrar nos setores menos potentes russos, tanto em terra como no ar, tem sido anulado por Timoshenko, por taticas analogas ás alemãs, em eficientes contra-ataques.

Tanques sovieticos foram lançados á refrega, nos lugares necessarios, em vigorosos contra-ataques, e os "Stormoviks" e bombardeiros ligeiros do exército russo estão ferindo rudemente o inimigo, visando as forças nazistas de carros de assalto e, especialmente a infantaria germanica, que parece nada ter feito de espetacular durante os quatro primeiros dias da ofensiva.

Os caças russos estão protegendo os bombardeiros e atacando os aparelhos inimigos que operam contra as tropas sovieticas, em cooperação com os tanques nazistas. Em alguns pontos, os alemães forçaram caminho nas posições sovieticas, mas foram repelidos em varios setores pelos contra-ataques russos.

Como complemento ás suas forças atacantes, os alemães lançaram paraquedistas á retaguarda de algumas unidades sovieticas. Numa região mais ou menos descoberta, na fronteira da Ucrania, contudo, os paraquedistas foram facilmente localizados e cercados.

De um modo geral as perdas germanicas não são nada pequenas; quase todo um regimento nazista, por exemplo, se perdeu durante um ataque e em outro setor, o inimigo sacrificou tropas muitas vezes numericamente superiores, para conquistarem uma aldeia deserta.

Em Sebastopol, os defensores russos dessa importante base receberam instruções para não darem "um só passo á retaguarda".

LONDRES, 15 (R.) — Os japoneses desfecharam com renovado vigor uma nova ofensiva aerea contra a Australia. Depois de terem sido repelidos de Port Darwin pelos caças aliados, ontem, novamente voltaram ao ataque desta importante base aliada, hoje.

O comunicado de hoje, do quartel general de Mac Arthur diz que 27 bombardeiros com escolta de caças atacaram o porto causando "ligeiros danos" e poucas baixas. Ha plena confiança na Australia de que os caças aliados e as defesas terrestres são capazes de enfrentar os novos ataques japoneses.

Enquanto isso, os bombardeiros aliados atacaram novos alvos — ilha de Sohana, no grupo das Salomão, que os japoneses ocuparam ha cerca de dois meses. As instalações japonesas foram bombardeadas durante um "raid" noturno.

Acredita-se em que os submarinos japoneses estejam ainda ativos ao largo da costa oriental.

O delegado territorial do Congresso dos Estados Unidos, em Alaska, advertiu de que os japoneses que desembarcaram na ilha mais ocidental da cadeia das Aleutas podem estabelecer aeródromos para contrabalançar a influencia das bases de Dutch Harbour, Sitka e Kadiak, em Alaska.

O DESEMBARQUE NAS ALEUTAS

WASHINGTON, 15 (R.) — O desembarque de japoneses nas ilhas Aleutas é encarado, pelos peritos militares dos Estados Unidos, nesta capital, como mera diversão. Qualquer tentativa da parte dos japoneses para desenvolver operações em larga escala na região do Alaska, resultaria em serem destroçados pela Marinha e pelos bombardeiros norte-americanos, que atacariam os navios invasores. Esses peritos acreditam que a força japonesa nas Aleutas era uma "força de choque" de um ou mais porta-aviões, cruzadores e "destroyers" destinada a proteger os transportes de tropas.

Enquanto os japoneses fazem tentativas para expandir seus desembarques, circulos militares dos Estados Unidos dizem que não seria impossivel que os japoneses estivessem experimentando desferir um golpe de "knouck-out" contra as bases norte-americanas. Os desembarques japoneses serão destinados a experimentar a força das defesas norte-americanas, de outras areas do Pacifico na esperança de abrir caminho para um novo golpe ao sul do Pacifico central ou desviar as forças dos Estados Unidos para o norte afim de impedir seus ataques contra as ilhas sob mandato japonês, onde os nipões possuem menos forças para defende-las em vista das suas elevadas perdas em navios e aeroplanos nas batalhas travadas no Mar de Coral e nas ilhas Midway.

CAIU DE NANCHANG

CHUNGKING, 15 (U. P.) — A queda de Nanchang, entroncamento rodoviario situado a sudeste de Miangsi, talvez assinale o começo de uma campanha japonesa tendente a apoderar-se de todas as principais comunicações que correm através da metade meridional da China.

Não está ainda esclarecido o objetivo da coluna que entrou, sexta-feira, em Nanchang, porem é indubitavel que os japoneses, ao levar a ação a essa zona, procurem, antes de tudo, impedir que os aliados possam utilizar os aerodromos da região, especialmente os situados ao norte de Sukien.

Ao mesmo tempo, de sua atual posição em Nanchang, os japoneses podem investir para o oeste ou sudeste, ao longo da estrada para transito motorizado, de recente construção, que corre em direção a Kukiang.

Apesar dos repetidos esforços dos niponicos, a seção media deste unico vinculo ferroviario, entre as partes central e sul da China, permanece em poder dos nacionalistas.

Poderiam, tambem os japoneses acometer para leste, partindo de Nanchang, seguindo o percurso da estrada que corre através do angulo noroeste da provincia costeira de Fukien.

Uma ação dessa indole os aproximaria das forças chinesas, que lutam desesperadamente por conter o avanço do inimigo ao longo da linha Chekiang-Kiangsi.

Ao mesmo tempo abriria o caminho para os reforços niponicos que se movem para o sul.

Os circulos militares não calculam o numero de tropas japonesas que se encontram já em Nanchang, porem acreditam que é relativamente reduzido.

Antes de iniciar sua ação ofensiva, em direção meridional, anunciava-se que os contingentes inimigos, na zona, oscilava entre 35 a 45.000 homens.

COMUNICADO CHINES

CHUNGKING, 15 (Reuters) — O comunicado chinês publicado hoje, á noite, informa:

"Registou-se violenta luta na região Chekiang-Kiangsi.

Os nipões utilizaram-se de grande numero de aviões em seus ataquem em todas as frentes.

As forças inimigas penetraram em Kwangfen, no dia 13 do corrente, mas a luta prossegue nas ruas da cidade.

Lançando mão de canhões pesados e de aviões de bombardeio, os japoneses entraram em Yushan, no Kiangsi Ocidental".

O comunicado acrescenta que no Honan do Norte os nipões ocuparam Linsien no dia 11.

De outro lado, sabe-se aqui que os nipões estão lutando com grande dificuldade para alistar soldados em Formosa.

Somente mil homens responderam á chamada que abrangia um total de 40.000 conscritos.

Grande Ferocidade Na Batalha da Libia

(Conclusão da 1ª pag.)

inimigas parece ter-lhe dado uma decidida vantagem, resultando dai a necessidade de um ajustamento nas disposições do 8º exercito.

Aparentemente, a ofensiva alemã move-se para oeste de Tobruk, na esperança provavel de conseguir exitos imediatos maiores do que aqueles que poderiam ser obtidos contra as defesas daquela praça forte.

AÇOITADA A RETAGUARDA DE ROMMEL

LONDRES, 15 (R.) — A batalha pela posse de Tobruk transformou-se rapidamente num verdadeiro torvelinho de "tanks" e infantaria motorizada, com ataques e contra-ataques que se sucedem com terrivel rapidez.

As colunas de "tanks" britanicos, avançando pelo deserto, estão açoitando a retaguarda do general Rommel, enquanto este acomete contra as posições do 8º exercito que defende Acroma, vinte milhas a sudoeste do perimetro fortificado de Tobruk.

As divisões do Eixo, com a retaguarda na direção de Trigh Capuzo, correm na direção este-oeste, entre El Adem e Knighsbridge, e tentam agora avançar para o norte, afim de isolar o corpo de infantaria que defendem de Gazala, das principais forças do general Ritchie.

As forças moveis britanicas, que se estenderam ao redor desse campo de hostilidade, estão agora atacando, por seu turno, as forças inimigas pelo sul.

O comunicado da noite de hoje, o Q. G. Britanico no Cairo, indica que o general Rommel pouco conseguiu, depois de ter sido repelido de El Adem na sexta-feira.

As forças do Eixo que penetraram na retaguarda dos aliados, a leste de El Adem, foram repelidas. O contra-ataque do general Ritchie se processa vigorosamente, "na tatica de ajustar suas posições afim de enfrentar os desenvolvimentos militares".

A batalha está envolvendo, em alta escala, homens e materiais. O correspondente da Reuters no Cairo, telegrafando hoje á noite, informa que "a luta prossegue com muita intensidade na Libia, hoje, sendo pesadas as perdas de ambos os lados".

NOVA TATICA ALEMÃ

JUNTO AO OITAVO EXERCITO IMPERIAL BRITANICO NA LIBIA, 16 (De Alexandre Clifford, correspondente especial do "Daily Mail", através da Reuters) — Os alemães adotaram agora uma nova técnica com os prisioneiros feitos na Libia. Usualmente assim procedem, quando não ha alimentos e meios de enviá-los á retaguarda. Os nazistas então tratam os soldados capturados com exagerada cortesia e, em seguida, libertam-nos.

Tive ocasião de palestrar com soldados que foram enviados de volta ás suas proprias linhas. Esses prisioneiros, ao serem soltos pelos alemães, iniciavam a sua caminhada, esperando serem fuzilados pelas costas. De subito, porem, uma voz se fazia ouvir: "Olá! Vocês esqueceram as suas garrafas dagua". Os prisioneiros voltavam, recolhiam suas garrafas e partiam novamente, sem serem sequer molestados.

Este fato não sucede muitas vezes, porem o numero de exemplos aumenta cada vez mais. A idéia é introduzir um misto de respeito e mesmo afeição pelos alemães de patentes superiores. Os nazistas esperam por este meio psicologico que, esses prisioneiros, ao voltarem ás suas linhas, relatem historias da decencia e bondade com que são tratados pelos alemães e lutam com menos ferocidade contra o inimigo que os tratou amistosamente.

DOENÇAS ANO RETAIS E DOS INTESTINOS
DR. LAURO BORGES
RODRIGO SILVA, 14-1.º
Tel. 42-9531

Nova Derrota Naval do Japão

(Conclusão da 1ª pag.)

De acordo co o comunicado fornecido pelo Departamento de Marinha, em Washington, ontem, á noite, no minimo, cinco vasos de guerra e navios transportes niponicos foram avariados e as forças terrestres do Micado não conseguiram fazer, recentemente, progresso nas Aleutas.

Em seguida á esta tentativa do Japão, as perdas totais das marinhas das duas nações beligerantes, desde a eclosão da guerra no Pacifico e compiladas pelo correspondente naval da Reuters, são as seguintes:

JAPÃO: — Encouraçados: 2; Cruzadores: 19; Destroyers: 28; Porta-Aviões: 4 e Submarimos: 15. Total: 63.

ESTADOS UNIDOS: — Encouraçados: 2; Cruzador: 1; Destroyers: 14; Porta-Aviões: 2 e Submarinos: 4. Total: 23.

A cifra que se refere ás perdas de porta-aviões japoneses ainda não está completa, podendo-se assegurar que foram 6 e não 4 porta-aviões niponicos destruidos.

O Japão tinha, no minimo, 10 porta-aviões no começo da guerra no Pacifico, á parte aqueles que podem ter sido construidos desde então. Por outro lado, o Imperio Japonês tem outra vantagem, como seja a de combater com seus aviões partindo de bases terrestres e com seu exército, com a base nas ilhas do Pacifico, embora isto seja parcialmente compensado pela preponderancia potencial da Inglaterra e dos Estados Unidos, em aviões e forças navais. Alem do mais, as rotas de suprimento para estas ilhas, largamente espalhadas e suas bases, podem constituir um fator de vulnerabilidade do Japão, em seguida ás recentes perdas niponicas.

Acredita-se que o Japão empreendeu estas ações com o objetivo de apossar-se de Midway e Aleutas e outras quaisquer possiveis atividades contra a costa americana do Pacifico, seriam intencionadas apenas, para provocar desvio de forças. A retenção destas ilhas e bases, portanto, é considerada como parte essencial da estrategia naval aliada.

As Nações Unidas Derrotarão os Ditadores

IMPRESSIONANTE DISCURSO DO PRESIDENTE ROOSEVELT — PRIVADO DAS LIBERDADES ESSENCIAIS O HOMEM PERECERA

Até os Povos do Reich, da Italia e do Japão Esperam o Dia da Liquidação dos Tiranos Que os Governam

NOVA YORK, 14 (R.) — O presidente Roosevelt pronunciou, hoje, o seguinte discurso, em homenagem ao "Dia das Nações Unidas", que hoje transcorre:

"Hoje, dia da Bandeira, comemoramos a declaração das nações unidas — essa grande aliança dedicada á derrota de nossos inimigos e ao estabelecimento de uma paz verdadeira, baseada na liberdade do homem. Unem-se a nós, nesta data, a Republica do Mexico e a Comunidade das Ilhas Filipinas. Damos as boas vindas a esses povos valentes, ao ingressarem na companhia daqueles que lutam pela liberdade.

Quatro liberdades humanas são elementos tão necessarios á vida do homem como o ar, a luz do sol, o pão e o sal. Privado dessas liberdades, ele perecerá. Dai-as a ele em quantidade abundante e ele atravessará o portal da nova éra, a mais grandiosa éra do homem. Essas liberdades são direitos inerentes aos homens de todos os credos e de todas as raças, onde quer que vivam. Essa é a herança que ha muito lhes é negada e nós, das nações unidas, faremos com que, por fim, essa herança seja entregue. A crença nas quatro liberdades humanas — a crença de que o homem foi criado livre na imagem de Deus — é a diferença crucial entre nós e os inimigos que enfrentamos. Nela reside a absoluta unidade de nossa aliança, oposta ao mal que odiamos.

Nela repousam nossa força, a fonte e a promessa da vitoria. Nós, das nações unidas, sabemos que nossa fé não pode ser destruida por nenhum homem e por nenhuma força. E sabemos tambem que outros milhões de sêres humanos, no silencio de seu cativeiro, compartilham de nossa fé. Perguntamos ao povo alemão, ainda sob o dominio de seus chicoteadores nazistas, se ele prefere o inferno mecanizado de Hitler e a sua Nova Ordem, em lugar do gozo da liberdade de palavra e de religião, num mundo onde esteja livre da da necessidade e do medo.

Perguntamos ao povo japonês, pisoteado pelos seus selvagens senhores da carnificina, se prefere continuar em sua campanha de escravização e de sangue, em lugar do gozo da liberdade de palavra e de religião, num mundo onde este livre da necessidade e do medo.

Perguntamos aos bravos povos das nações que Eixo deshonrou e espoliou, se preferem ceder aos conquistadores ou dispor da liberdade de palavra e de religião, num mundo livre da necessidade e do medo.

Sabemos as respostas. Eles tambem o sabem. Sabemos que o homem, nascido livre na imagem de Deus, não poderá, para sempre, sofrer os golpes da espada do opressor. Os povos das nações unidas estão arrebatando essa espada das mãos do opressor. Com ela destruirão os tiranos. A tirania passa. O homem marcha, em direção do raio de luz.

Terminarei lendo para vós a oração que foi escrita para as nações unidas, neste dia:

ORAÇÃO PARA AS NAÇÕES UNIDAS

"Deus dos livres! Empenhamos, hoje, nossos corações e nossas vidas á causa da humanidade livre! Dái-nos a vitoria sobre os tiranos que aspiram escravizar todos os povos e nações livres. Dai-nos fé e compreensão para acolher todos aqueles que lutam pela liberdade como se fossem nossos proprios irmãos. Dai-nos fraternidade na esperança e na união, não só para o periodo em que esta guerra durar, mas os dias do porvir, que deverão unir todas creanças da terra. Nossa terra não é mais que uma pequena estrela no Grande Universo. Mas dela poderemos fazer, se quisermos, um planeta sem o pejo das guerras, sem a preocupação da fome e do medo, sem a desunião gerada pelas insensatas distinções de raça e cor. Dai-nos, Senhor, a coragem e a visão para iniciar essa tarefa hoje, para que nossos filhos e os filhos de nossos filhos possam se orgulhar do nome do homem. Dai-nos sabedoria e visão para compreender a grandeza do espirito do homem que sofre e tantos sofrimentos suporta para atingir seu fim. Honrai nossos mortos que pereceram pela fé. Honrai nossos vivos, que trabalham e lutam pela fé, redenção e segurança das terras e povos cativos. Dai-nos paciencia para suportar os desiludidos e piedade para acolher os traidos. E dai-nos a pericia e o valor que livrarão o mundo da opressão e da doutrina que se baseia no principio de que os fortes devem devorar os fracos, só porque são fortes.

Mas dai-nos, acima de tudo, Senhor, a fraternidade. Fraternidade não apenas para este dia, mas para todo o sempre. Fraternidade de atos e não de palavras. Fazei-nos compreender que somos apenas simples filhos da terra. Se nossos irmãos estão oprimidos, nós tambem o estaremos. Se sua liberdade é arrebatada, a nossa não estará segura. Dai-nos fé em que o homem conhecerá a paz — em que ele conhecerá a justiça, o direito, a liberdade e a equidade não só em nossas terras, mas através de todo o Universo. E com essa fé, marchemos em direção de um mundo puro que nossas mãos poderão construir. Amem!"

AS COMEMORAÇÕES NA INGLATERRA

LONDRES, 14 (R.) — Em todos os paises que formam as Nações Unidas o dia de hoje foi celebrado por pobres e ricos, velhos e jovens, homens e mulheres pertencentes aos serviços de defesa e civis de todas as classes.

Todos os paises aliados estavam representados na brilhante cerimonia.

A mensagem do primeiro ministro sr. Churchill foi lida nas paradas militares, nos serviços religiosos e em outras cerimonias.

Os navios no porto, barcaças e pequenas embarcações ao longo do canal arvoravam nos seus mastros os sinais tradicionais. Em todas as igrejas foram dirigidas preces pelo futuro da humanidade. Serviços religiosos foram realizados no campo enquanto as tropas e os operarios das fabricas acompanhavam com os seus tambores. Nos distritos rurais o povo encheu os templos para ouvir a leitura da mensagem do primeiro ministro, lida do pulpito pelos clerigos. Na Escossia verificaram-se manifestações espetaculares. Eu Edinburg, Glasgow, Dundee e Aberdeen todo mundo saiu de casa para apreciar os magnificos desfiles.

O soberano passou em revista a procissão do "Dia das Nações Unidas" quando passou em frente do Palacio de Buckinghan. Em sua companhia encontrava-se a rainha, as princesas Elizabeth e Margaret, o rei Haakon, da Noruega e outros chefes de Estados aliados.

O primeiro ministro sr. Churchill, que saiu do Palacio em companhia do rei George VI, permaneceu num grupo de diplomatas, entre os quais se encontravam os srs. Vinant e Maisky, ao lado do docel. Grande multidão comprimia-se em torno do monumento á rainha Victoria e quando o rei apareceu foi saudado com entusiasmo.

O sr. Winston Churchill usava sobrecasaca ostentando medalhas da ultima guerra, á lapela. Era o unico, entre os diplomatas, que carregava sua mascara contra gases. A multidão o aclamou delirantemente enquanto entoava a balada: "Terra da esperança e da gloria". A procissão era precedida por seis policiais montados a cavalos brancos. A' frente caminhavam os elementos que suportaram o maior peso dos raides aéreos — bombeiros e policia de vigilancia, seguidos por imensas colunas de operarios de todas as classes: mineiros carregando suas lampadas, operarios de fabricas de munições, condutores de veiculos e de ônibus. Vinham então os destacamentos da Marinha Real e da "Women Royal Service" WRENS, da RAF, da "Women Auxiliary Army Force" (WAAF), conduzidos por um contingente de gaitas de fole, soldados e marinheiros dos Dominios da India.

Um interessante contraste era formado pelos uniformes das forças imperiais e os pitorescos turbantes dos destacamentos de indianos, procedentes dos centros de treinamento do governo.

Era uma procissão unica na historia mostrando todas as seções da Nação em guerra. No seu trajeto para o Palacio Buckingham a procissão atravessou algumas das mais famosas ruas de Londres, entre as quais a Rua do Parlamento, Whitehall Charing Cross e Pall Mall.

A multidão era avaliada em 250 000 pessoas inclusive milhares de mulheres vestindo toilettes de verão e usando chapeus.

Enquanto as imensas colunas se movimentavam, sob os acordes das marchas militares, formavam um espetaculo admiravel e magnifico.

Quando Sua Majestade regressava ao Palacio a multidão rompeu os cordões de isolamento. Centenas de populares galgaram as grades do Palacio.

Em toda a sua extensão o imenso Pall Mall desaparecia inteiramente sob a massa monstruosa do povo, que surgia de todos os lados.

Quando o automovel do primeiro ministro, sr. Churchill procurava abrir caminho no Pall Mall viu-se cercado por milhares de pessoas, que o aclamavam, acenando com bandeiras da Union Jack e dos Estados Unidos.

Eis como o dia das Nações Unidas foi celebrado nas provincias: Em Liverpool, imensa multidão encheu o George Hall onde o prefeito passou em revista. Lord Derby achava-se entre as pessoas reunidas sob o docel.

Em Leicester, verificou-se uma grande parada promovida pela igreja na qual tomaram parte unidades militares e da defesa civil, realizando as comemorações no Victoria Park.

Em York cerimonias similares realizaram no York Minster.

A mensagem do primeiro ministro foi lida por um escriturario da Camara na presença do prefeito e do sheriffe.

A benção foi dispensada pelo novo arcebispo de York.

Na Escossia grande multidão assistiu ás celebrações grandiosas que tambem foram levadas a efeito em Glasgow, Dundee e Aberdeen.

Diario Carioca

RIO DE JANEIRO, TERÇA-FEIRA, 16 DE JUNHO DE 1942

A nossa opinião

Cooperação Inter-americana

A politica do governo brasileiro, no plano de cooperação economica com os nossos vizinhos do continente, exprime, sem duvida, o verdadeiro sentido do ideal panamericanista. O Brasil, não poderia compreender o panamericanismo apenas como um simbolo, ou mero platonismo. Era necessario uma atitude pronta no sentido de dar áquela politica um objetivo prático.

O nosso governo vem de há muito, firmando convenios economicos e comerciais com diversos paises deste continente. Com a Bolivia iniciamos o cumprimento de velhos compromissos que assumiramos desde o Tratado de Petrópolis, assinado em 1904, e, em consequencia do qual, o Acre passou a pertencer ao nosso país. Com a construção da estrada de ferro Santa Cruz de La Sierra, a Bolivia terá oportunidade de nos fornecer o seu petroleo e dispor de um porto maritimo do Brasil para o seu comercio exterior.

O nosso país vem demonstrando, por essa forma, que a sua orientação americanista é a mais consentanea com a doutrina de solidariedade continental que proclamamos e defendemos, de acordo com o sentimento do nosso povo e das nossas tradições internacionais.

* * *

Agora, mais uma vez, o nosso governo acaba de testemunhar essa sua politica de colaboração e de suas possibilidades concretas com o recente acordo bancario entre o nosso país e o Paraguai, mediante o qual, um emprestimo de cem mil contos de réis foi concedido ao governo de Assunção, afim de ser invertido num plano economico, financeiro e de obras publicas de largo alcance para o progresso paraguaio, pois que, no quadro dessas realizações previstas se incluem medidas de desenvolvimento do crédito agricola, pastoril e industrial, construção de estradas, obras militares, instalações educacionais e hospitalares, alem de outros melhoramentos.

Nenhuma duvida cabe quanto ao mérito da iniciativa, tanto da parte do Brasil oferecente, como da parte do Paraguai aceitando esse ato de colaboração decidida como se amplia, como se amplia para a esfera de engrandecimento material o mesmo sentido amigo do intercambio cultural e espiritual de há tanto estabelecido entre ambos os paises. E' assim que se afirmam, sobretudo, a compreensão e a sinceridade nas relações entre paraguaios e brasileiros.

* * *

Ainda outro aspecto, de feição sobremodo auspiciosa já não apenas para as duas nações amigas, mas para a America em geral, se evidencia no fato. Vemos aí um país pondo valores de sua potencialidade economica á disposição do desenvolvimento do outro. Isso representa, sem duvida, uma demonstração eloquente, não apenas dos sentimentos inter-americanistas, mas tambem que esses sentimentos já operam, num plano de realizações práticas, e que significa, ainda, que a solidariedade continental entra a exercer-se em todos os setores capazes de interessar no engrandecimento comum dos povos do hemisferio. E, isso, nas horas inquietas que correm, mais do que um exemplo, é ainda um motivo de grande entusiasmo para os povos americanos, que estão, assim, certos de que, a verdadeira afirmação da solidariedade continental reside nessas atitudes e nesses gestos.

Banco FIGUEIREDO ROCHA

Rua da Quitanda, 111

ESPECIAL para o DIARIO CARIOCA

A Espanha Tambem Tem Reivindicações...

por Manuel Chaves Nogales

(Da A. F. I.)

LONDRES, 15 — (Através da Reuters — Especial para o DIARIO CARIOCA) — A viagem do sr. Serrano Suner a Paris e Roma, é sensivelmente a movimentação do peão espanhol, no xadrez que Hitler está jogando, para por em cheque a resistencia passiva da França.

Assim, julga-se a chantage italiana das reivindicações contra a França, será acompanhada pela chantage das reivindicações espanholas sobre a Africa do Norte, com o objetivo de colocar Vichy na contingencia de curvar-se de maneira absoluta á "voluntas suprema" de Hitler.

Roma e Madrid atuam como sabujos de presa, lançados sobre a rez ferida, que refugiou-se num terreno inacessivel para o caçador. O ultimo refugio em que se entrincheira a França vencida consiste em seu imperio colonial e sua esquadra, a qual sempre pode-se fazer ao largo, se o caçador alargar imprudentemente o braço para apoderar-se da presa.

Para apanhar viva a França, Hitler açula os seus lebreus. Serrano Suner vai a Paris e Roma, para cumprir a missão que o Fuehrer designou para a Espanha — a de ameaçar a França, prevenindo-a de que, toda a veleidade de resistencia será inutil, deante da ameaça conjunta do Reich, Espanha e Italia.

Todavia, será dificil um acordo entre a Italia e a Espanha, mesmo com o ponto de convergencia de interesse, na partilha dos despojos da França. Entre a Italia e a Espanha existem divergencias substanciais, com respeito ao dominio do Mediterraneo, e da costa norte-africana, que não foram solucionadas, com a submissão de ambos os países á vontade de Hitler.

Hitler tem pretendido sempre crear com as três potencias latinas um bloco de Estados vassalos, que se prestariam docilmente para secundar os seus designios, apenas fazendo o jogo das ambições e interesses contrapostos dos mesmos. Jogando alternadamente com dois deles, Hitler está sempre seguro de ter sob o seu guante o terceiro, seja el for. O jogo é habil, mas, já tem sido por demais experimentado. A assistencia do bloco latino ao germanismo jamais foi uma realidade, mas, uma pura elocubração germanica, que se desfaz constantemente.

Esse jogo fracassou virtualmente, desde o momento em que os povos latino-americanos, negando-se a servir de instrumento ás ambições de Hitler, não deram ouvidos ás mistificações de latinidade, iberismo, hispano-americanismo, que Berlim tem elaborado. As potencias latinas advertem ás suas patrias de origem que, a aliança destas com o germanismo as divorcia por completo da ibero-America.

Assim, os povos latino-americanos dão ás nações que os crearam uma lição de independencia e altivez do homem livre da América, por outro lado, os povos latinos da Europa vão compreendendo, alem disso, o jogo alemão, de atirá-los uns contra os outros alternadamente.

Por isso, tanto a França, como a Italia e a Espanha, apezar da atuação dos seus governos, apartam-se da linha traçada para a sua politica exterior, pelos titeres de Hitler.

Serrano Suner pactuará com Laval e Mussolini, tudo aquilo que lhe ordenar Hitler. Mas, os povos italiano, francês e espanhol, não se deixam enganar, e sabem que os seus interesses nacionais não poderão ficar indefinidamente entregues aos lacaios de Hitler.

RELIGIÃO E NAZISMO SÃO IRRECONCILIAVEIS

Por Martin Antolinez

Comentarista do "The Christian Science Monitor" — (Copyright da Inter-Americana, especial para o DIARIO CARIOCA)

LONDRES, junho — (Por via aerea) — Desde os principios do seculo XVI, a Europa se encontrava moral e religiosamente dividida, devido aos efeitos do protestantismo, do racionalismo e da revolução. Apesar disso, percebiam-se certos sinais de unidade. O que chamamos de Europa não é sinão, na realidade, uma determinada tradição de cultura e espiritualidade, da qual participam, em maior ou menor grau, todos os povos do ocidente. Esta tradição, se havia formado pela superposição harmonica da cultura hebraica, grega e latina, de tal maneira estratificada que os tesouros teológicos e literarios contidos no Antigo Testamento e o apurado legado dos escritores classicos da Grecia e de Roma, chegaram a ser o patrimonio comum de ingleses, franceses, espanhóis, portugueses, italianos, alemães, escandinavos, hungaros e polacos. Isto dava uma base comum á literatura de todas as referidas nações, incluindo de modo decisivo no desenvolvimento de suas instituições e servia para conservar, nas divergencias filosoficas e doutrinarias, a recordação de um passado comum, daquela época gloriosa, na qual todos os povos europeus rendiam obediencia e acatamento ao vigario de Jesus Cristo.

E' admiravel pensar na simultaneidade dessa cultura. Quando um menino português começava a ler as fabulas de Fedro, os meninos ingleses e polacos se exercitavam em traduzi-las, e, na mesma idade em que os franceses analisavam os "Comentarios" de Cesar, os meninos do outro lado do Reno tratavam de traduzi-los para o seu proprio idioma, acompanhando todos os seus vizinhos no culto da antiguidade. Naturalmente, o paralelismo tornava-se maior quando a religião era a mesma, entretanto, quando não era, havia sempre um residuo de valores espirituais que se tornavam comuns a todos os europeus.

Isto exercia influencia no terreno fragil e ondulante das relações internacionais. A mesma concepção de equilibrio, confirmado depois do periodo das grandes crises pelas quais tinha passado o continente, o parentesco entre as dinastias, cujos principes se casavam entre si até fundir-se numa vasta familia que repartia os seus membros pelos diversos tronos do mundo antigo, unido á cooperação cientifica e academica e ao fato de ter havido sempre uma capital artistica de toda a Europa — Roma nos seculos XVI e XVII, Paris nos seculos XVIII e XIX — eram outros tantos fatores que contribuiam para conservar a sombra da unidade.

Hoje, tudo está passando por uma crise terrivel, sem precedentes. Em primeiro lugar, o materialismo, negação de todos os valores espirituais, destrói tudo o que poderia servir de base comum aos europeus. Depois, a forma alemã do materialismo biologico e militarista, proclama a superioridade do homem germanico, impondo por meio das armas todas essas formas de violencia, destruindo valores e tradições, de especies impalpaveis, mas tambem cidades e monumentos que sucumbem sob o assalto dos povos barbaros, do mesmo modo que a antiga Roma sucumbiu perante os barbaros do seculo V.

Os alemães desprezam, por um lado, o legado espiritual dos judeus, dos gregos e dos romanos, perseguindo a religião, a cultura e o direito e por outro lado, declaram-se desligados do vinculo de fraternidade que unia a todos os povos do mundo antigo, negando em consequencia disso, o equilibrio e a cooperação, dedicando-se exclusivamente a submissão e ao dominio desses valores. Foi abatendo um a um seus irmãos de comunidade européia. Os tchecos, os poloneses, os noruegueses, os dinamarqueses, os holandeses, os belgas, os franceses, os iugoslavos, os gregos e os russos fazem parte dessa grande comunidade da dor.

Até na Espanha católica-apostolica-romana, vemos a falangismo, orientado pelo nazi-fascismo, em luta contra os catolicos tradicionais e desrespeitando a "Concordata", em suas veleidades de poder total, tirania anti-religiosa da "Nova Ordem".

Entretanto, é impossivel destruir em alguns anos a obra edificada em tantos seculos. E mesmo que no primeiro impeto pareça o edificio tremer até aos alicerces, ha de ser maior a sua solidês que a força das agressões. Chegará o dia em que os valores que serviram para cimentar a Europa, triunfem das agressões dos alemães e que estes se vejam obrigados a aceitar a necessidade da convivencia, se não quiserem ver a Alemanha afogada pelas barreiras do odio que ela mesma se empenha em construir.

Então a Europa recobrara novamente sua unidade e seu equilibrio. Aqueles que agora renegam de suas tradições comungarão outra vez nelas, da mesma maneira que tinham feito até ha poucos anos. Sob esse ponto de vista esta guerra deve ser considerada como guerra civil e fraticida: é a guerra que um povo europeu faz aos outros seus irmãos e da qual sairá vencido e humilhado, tendo de enfrentar a tormenta que ele mesmo desencadeou e que por fim o forçará a participar da nova fraternidade das nações.

Para aqueles que ainda se apegam ao pretexto de que o fascismo defende a religião contra as investidas do ateismo revolucionario, seria o caso de dizer que não se justifica o atirar-se nas garras de um leão para escapar ás fauces de um tigre; porque, feitas as contas não se pode saber qual o mais perigoso para a liberdade da crença e dos cultos: o agnotismo materialista, ou o fascismo sanguinario.

E não há sinão que ir aos fatos, á argumentação decisiva e brutal dos acontecimentos. No dia 10 de março deste ano, a radio emissora da cidade do Vaticano reproduzia uma pastoral do cardeal Joseph Ernest van Roey, de Malines, na Belgica, em que era severametne criticada qualquer nova ordem "que exclua Cristo", e conclamava seus fieis a resar pela "aurora da paz, liberdade e prosperidade".

Dizia aquele dignatario da Igreja: "o cristianismo prega a dignidade individual e sua santificação; e nenhuma nova ordem poderia beneficiar, desde que não reconheça a ordem historica estabelecida por Deus, na qual individuos, familias e povos, toda a humanidade enfim, deve caminhar por Cristo e para Cristo".

No mesmo dia, o bispo von Preysing, de Berlim, distribuia uma pastoral, que foi lida em todas as igrejas de sua diocese, e em que dizia: "a guerra impõe reserva a todos os alemães. Os inimigos da Igreja tiram partido deste fato, para nos submeter a golpes sobre golpes, mas todos os fieis sabem que o Salvador é o guia da Historia, e o grande protetor da Igreja". O fim dessa pastoral era o de, veladamente, protestar contra a expropriação da propriedade eclesiastica, na igreja de Santa Edwige em Paris, sob o pretexto de que ela "abrigava elementos comunistas hostis ao Estado".

Não é novidade, aliás, a perseguição sistematica do nazismo á religião. Um dos mais recentes pronunciamentos chegados á America sobre religião, e vindos do Partido Nacional Socialista, trás a assinatura de Martin Berman, sucessor de Rudolf Hess na presidencia daquela organização, e diz, entre outras coisas edificantes: "o cristianismo é tão inferior ao nazismo, que automaticamente cessará de existir", para acrescentar mais adiante que "sómente quando a influencia e poder da Igreja fôr aniquilada para sempre é que a existencia do Reich está assegurada".

Uma fonte fidedigna, eis a que garante a veracidade destas declarações: o sr. Douglas Miler, autor do livro "Não podemos pactuar com Hitler", que foi por muitos anos funcionario consular em Berlim, e que obteve uma copia autentica das asseverações de Berman. Trata-se de um apelo á opinião germanica, para que ela se afaste a todo pano da "perniciosa influencia cristã, e onde se revela que "nenhuma diferenciação deve ser feita entre as varias confissões, porquanto a Igreja Protestante é tão hostil quanto a Catolica" — a razão pela qual foi abandonado o plano de se estimular e estabelecer uma "Igreja Protestante do Reich".

Como consequencia, o Estado Nazista — diz Herr Berman — determinou não promover qualquer unidade da fé cristã na Alemanha; muito ao contrario, estatuiu a desunião como meio de atingir o seu fim.

Mas, leiamos um trecho desse documento, tal como foi divulgado pelo "Christian Scince Monitor", de 6 de março, em cuidadosa tradução:

"As ideologias cristã e nacional-socialista são irreconciliaveis. As Igrejas Cristãs são baseadas na ignorancia entre a grande maioria do povo, pois sómente assim poderão elas afirmar o seu dominio. Em contraste, o Nacional Socialismo é baseado em alicerces cientificos. Nossa ideologia nacional socialista é muito superior ás concepções do cristianismo, que em todos os pontos essenciais são meros emprestimos do judaismo. Esta é outra razão pela qual o cristianismo, não pode merecer o nosso credito. Ninguem saberia nada do cristianismo, se não fosse sobrecarregado com ele desde a infancia.

O poder natural que faz movimentar esses inumeros planetas do universo, é chamado por nós Deus ou Onipotencia. A pretensão de que este poder cosmico possa interessar-se no destino de cada sêr, ou de cada um destes bacilos terrestres e possa ser influenciado pelos chamados pregadores, deve ser considerada somente como uma burlesca dose de ousadia ou de imprudencia.

Em contraste, os nacional-socialistas querem viver tão identificados quanto possivel, com as leis da vida e da natureza. Quanto mais reconhecemos, observamos e respeitamos estas leis, mais estaremos de acordo com os designios da Onipotencia e maior será a nossa perfeição.

"Pela primeira vez na historia da Alemanha, o "Fuehrer" tomou as rédeas do destino nacional concienciosamente e exclusivamente em suas mãos. Por intermedio do partido e das organizações filiadas, o "Fuehrer" erigiu um instrumento que torna o governo germanico independente da Igreja. Nunca mais poderá a Igreja possuir qualquer influencia sobre a direção nacional. Sómente o governo do Reich, e por sua ordem o partido, tem o direito de governar".

Correrão as coisas de forma diferente na Italia fascista, país latino e portanto tradicionalmente católico, e que viu, nas priscas éras, o primeiro florescimento do cristianismo, o país de onde se irradiou toda a civilisação e cultura cristã, e em cujos ambitos ergueu-se a sede do poder temporal de São Pedro?

Não falemos por nós. Damos a palavra ao cardeal Hinsley, que, em artigo recentemente publicado no "London Universe" e reproduzido pelo jornal americano "The Montreal Beacon", profliga severamente o fascismo de Mussolini, classificando-o de um modo direto, como "paganismo brutal".

O professor Binchy publicou recentemente um livro, "A Igreja e o Estado na Italia Fascista", em que se compraz em demonstrar as incompatibilidades entre um e outra, para em seguida entoar loas á obra do Duce, no seu intento de acorrentar a Igreja aos superiores interesses estatais. Contra isto se revolta o cardeal Hinsley, que, depois de demonstrar a atitude desassombrada de Pio XI — o qual jamais pactuou com os designios nazi-fascistas, e sempre que póde, denunciou seus erros sem usar de linguagem oculta — diz que Pio XII segue, nesse particular, o exemplo do antecessor, e termina sem meios-termos:

"Uma coisa está clara como cristal: a Santa Sé manterá seu direito de exercer o mandato supremo de guia e guardião espiritual, quer mantenha a soberania de um trono, ou esteja arremessada á escuridão das catacumbas; e a Igreja de Cristo será o baluarte da liberdade contra as pretensões e a tirania de Cesar".

TÓPICOS

LAVAL E OS SEUS INTERESSES...

LAVAL teve uma explosão de sinceridade — fato unico na sua vida — e revelou seu pensamento em relação ao conflito internacional. "No interesse da França, desejo ardentemente e confiantemente espero a vitoria alemã".

No seu interesse pessoal ou de seu grupo, é fora de duvida que Laval deseja o triunfo de Hitler. Mas, politico objetivo, ele não mais confia no exito das armas do Eixo. Quanto á França, ninguem desconhece que a derrota das democracias significaria o seu fim, a sua morte como grande potencia. De inicio, perderia a Alsacia, a Lorena e uma faixa do litoral do mar do Norte, por onde passaria o projetado "corredor alemão". Mussolini assegura que ficará com a Italia Nice, a Savoia, Corsega, Tunisia e outros territorios na Africa. O Japão já "abafou" a Indo-China e ameaça as demais possessões no Pacifico. Depois de sofrer tais mutilações no imperio e na metropole, a França seria transformada em um país agricola, transferindo-se todas as suas industrias para o outro lado do Reno. Junte-se a tudo isso a dominação nazista, com Laval e Doriot, a escravização totalitaria da propria patria da liberdade, e ter-se-á uma idéia do que seria o quadro sinistro da França na hipotese da vitoria alemã, que o "quisling" Laval "deseja ardentemente"...

Mas, assim como no passado tantas vezes a França lutou e sofreu para que o mundo fosse livre, agora o mundo luta e sofre para que a França volte a ser livre, ocupando o lugar que lhe compete no concerto das nações civilizadas.

* * *

LIDICE

VINGANDO-SE da população de Lidice, na Boemia, que teria dado asilo aos autores do atentado contra o "Enforcador", Hitler mandou destruir a cidade, matando todos os seus homens e internando as mulheres e crianças em campos de concentração. Resolveu tambem o Fuehrer "proibir" o nome de Lidice em toda a Europa, de modo que nada mais restasse da outrora pacifica e prospera localidade tcheca.

Entretanto, que aconteceu? Ao contrario do que desejava Hitler, a cidade tornou-se celebre em todo o mundo, onde o crime monstruoso do nazismo causou indignada repulsa. No continente europeu o nome de Lidice foi inscrito em toda a parte, nas cidades, nos campos, nas estradas e até nas paredes dos quarteis que alojam as forças de ocupação. A "proibição" do Fuehrer teve efeito diametralmente oposto ao que esperava o ditador do III Reich. Com rapidez impressionante circulou a noticia da atrocidade nazista e os povos momentaneamente escravizados manifestaram imediatamente sua reprovação. Apesar da vontade de Hitler, ou por isso mesmo, Lidice é o nome que mais se escreve e em que mais se fala na Europa e no mundo. Naturalmente essa reação universal determinará nova crise de nervos e fará o senhor todo poderoso da Nazilandia tomar maiores tragos das bebidas com que ultimamente, segundo dizem os telegramas, ele procura afogar as suas maguas e o seu odio impotente...

O PREÇO DO QUEROSENE

E' NATURAL que, em face da situação criada pela guerra, o preço dos produtos do petroleo se elevassem. O que não é natural, nem admissivel, é que o custo desses produtos, como por exemplo, o querosene, varie, a vontade do vendedor. Mas, assim tem acontecido.

As vendas não mantêm um preço de acordo com o que lhes é fornecido. Cada negociante cobra por uma garrafa ou um litro do querosene quanto lhe apraz fazê-lo. Dessa forma, temos a exploração campeando sem uma reação da fiscalização.

As classes pobres que consomem aquele produto do petroleo estão sendo fundamente assaltadas na sua economia pela ganancia desses comerciantes. Urge, portanto, uma providencia energica e imediata dos poderes publicos, no sentido de coibir semelhante abuso e punir os exploradores. O querosene deve ser tabelado e sua venda rigorosamente fiscalizada. Se a situação justifica a alta não justifica a exploração.

* * *

MEDIDA DE CAUTELA

O MINISTRO da Marinha acaba de tomar uma providencia que, desde logo, desperta os mais justos aplausos. Trata-se da proibição ás embarcações pequenas de recreio e á sua navegação.

Assim, de acordo com o aviso do almirante Guilhem ao diretor geral da Marinha Mercante, aquelas embarcações poderão navegar livremente dentro dos portos, lagoas e lagos, mas não poderão transpor as barras para navegar em mar aberto. Ainda de acordo com o referido aviso não poderão elas ter a bordo grande quantidade de combustivel, nem mudar o ponto de estacionamento no ancoradouro habitual, sem licença previa da Capitania dos Portos.

Em casos especiais, a Capitania poderá conceder licenças a proprietario de embarcações de reconhecida idoneidade civica para determinada navegação oceanica com combustivel limitado e prazo fixado.

A medida do ministro da Marinha é acauteladora. Tem por objetivo evitar que elementos quinta-colunistas se aproveitem das facilidades de transpor a barra para atividades prejudiciais aos interesses do nosso país.

* * *

PENA DE TALIÃO

NUMA das ultimas reuniões do Sindicato de Hoteis e Classes Anexas, foi apresentada a proposta da instalação de padarias para o fornecimento de pão aos bars e cafés. Naturalmente, entrarão tambem os hoteis e restaurantes. Se for pois, aprovada aquela "proposta", a execução do plano responde na devida altura á situação criada pela falta de escrupulo nos negocios de alguns elementos da industria panificadora da nossa capital.

Como se sabe, varios proprietarios daquele genero de estabelecimentos excederam-se em processos e manobras para elevar o preço do pão de cem réis. Desacataram as autoridades municipais quando estas lhes negaram autorização para aumentar o custo. Desobedeceram ás leis de defesa da economia popular, fraudando ostensivamente o peso. Reincidindo no abuso, useiros em delitos, — tomaram gosto pela impunidade dos seus atos prejudiciais á bolsa do consumidor e por isso somente a instalação de padarias a cargo do Sindicato é capaz de conter-lhes a volupia por lucros faceis.

Os seus colegas de "oficio" devem, agora, responsabilizar os "altistas" como autores principais da provocação áquela "onda" de concorrencia. A "vaga", porem, não invadirá, certamente, só os recintos dos "bars", "cafés", "hoteis" e "restaurantes". Entrará, tambem, nas portas das residencias particulares, nos vestibulos dos arranha-ceus, e então fica deflagrada a guerra entre os velhos e os novos padeiros, sendo, assim, possivel alcançar-se o respeito pelas determinações da Comissão de Tabelamento.

E' de lamentar que tão pacifica e eficaz solução encontrada para o problema dos "cafés" e dos "bars" não seja aplicada aos interesses dos consumidores de generos alimenticios, incluindo-se os dos inquilinos.

No Catete o ministro Barros Barreto

Esteve no Palacio do Catete o ministro Barros Barreto, afim de agradecer ao Presidente da Republica, o telegrama de felicitações que lhe enviou por ocasião de seu aniversario natalicio.

ONTEM, NO GUANABARA

DESPACHOU COM O PRESIDENTE O MINISTRO DA EDUCAÇÃO

O presidente da Republica recebeu ontem, para despacho, o sr. Gustavo Capanema, ministro da Educação e Saude.

Credito suplementar para o Ministerio da Agricultura

O presidente da Republica assinou um decreto-lei abrindo, pelo Ministerio da Agricultura o credito suplementar de rs. 50:000$000 á verba de material do Departamento Nacional da Produção Animal.

A Consulta do Desembargador

JOAQUIM DE SALES

UM desembargador da Corte de Apelação de Vitoria, no E. Santo, fez uma consulta ao governo acerca de duvidas que lhe assaltaram o espirito e o coração de pai. A lei do imposto de renda subtrai desta a importancia de 6:000$000 destinada ao outro conjuge e a soma de 3:000$000 para as despesas com cada filho menor.

O magistrado tem filhos na Academia, maiores de 21 anos e que estão a terminar o curso superior universitario. São estudantes, não estão empregados e é o velho juiz que geme com o custeio da formatura, da indumentaria, da pensão e das taxas escolares. Ele desejava saber se os seus rapazes não tinham direito aos 3:000$000 que a lei faculta aos filhos menores. No Ministerio da Fazenda o assunto foi estudado e afinal decidido, como fora de esperar, contra a justa — e vamos dizê-lo — legal pretensão do desembargador

* * *

As leis não são feitas para brigarem umas com as outras. Ao contrario: devem ser interpretadas harmonicamente, pois a sua função é manter a ordem material e moral do Estado.

Ora, em relação á duvida suscitada pelo magistrado capichaba, se a lei do imposto de renda é omissa em relação aos filhos-familia maiores, mas que ainda estão alisando os bancos escolares, de outro lado a lei do ensino interpreta claramente o ponto de vista do juiz-consultante e bota abaixo a exegese, por demais ao pé da letra, de suas excelencias reverendissimas os bispos do Tesouro.

* * *

Pela lei do ensino, o garoto só pode ser matriculado no curso ginasial, quando haja completado doze anos de idade. O curso ginasial, porem, é de sete anos. Se o aluno, por faltas, por molestia ou por outras razões, repetir o ano uma ou duas vezes, chegará aos umbrais da Academia com 21 anos feitos! Suponhamos, no entanto, que ele percorreu todo o curso sem ir ao pau: terminará os preparatorios aos 19 anos. Matriculou-se numa escola superior. Passou dois anos de pre-medico ou pre-juridico e vai passar mais cinco, seis ou sete de curso academico. Vai-se formar com 26, 27 ou 28 anos. E como estudante é estudante e não empregado particular ou do governo, a presunção é que o pai só lhe deixa de prover a subsistencia do corpo e do espirito, no dia em que o filho recebe o diploma dentro do respectivo canudo...

* * *

Se a Constituição dá aos pais a incumbencia de educarem os filhos; se a lei do imposto sobre a renda manda subtrair desta a soma anual de 3:000$000 para esse fim; e se, de outra parte, a lei do ensino estabelece os cursos de tal maneira que ninguem poderá estar formado antes dos 26 ou 27 anos, claro que a unica interpretação possivel dos textos legais e constitucionais invocados será aquela em que o pai possa educar o filho até o final do curso secundario ou superior, confessando lealmente que só conseguiu tal africa, graças ao que poude deduzir de suas fracas rendas, por benebolencia do Estado que lhe reclama o máximo, mas não lhe extorque tudo.

* * *

A consulta do desembargador tem, portanto, toda a procedencia e sólido fundamento na lei do ensino e na Constituição em vigor. A informação do Ministerio da Fazenda é que foi redigida ás cannas, com visão limitada, raciocinada dentro de um circulo de perú. Se os conspicuos prelados do Tesouro houvessem cotejado os textos referentes ao caso, teriam chegado aonde desejava o desembargador. E se o governo se conforma com tal ponto de vista, estreito e zarolho, deverá adotar uma solução mais justa e sensata: continue a cobrar o imposto de renda de todos os desembargadores cujos filhos nas academias ainda estejam marcando passo, mas liberte aqueles magistrados da obrigação de os educarem até o fim. Tome a si esse encargo, a contar da data em que os estudantes hajam atingido a maioridade. E terá a vantagem de verificar, por experiencia propria, se três contos anuais bastam para a educação de um filho...

NA PREFEITURA DO DISTRITO FEDERAL

GABINETE DO PREFEITO

O dr. Colemar Natal e Silva, procurador geral do Estado de Goiaz, membro da Comissão Oficial da inauguração da Goiania, esteve em visita ao sr. Jorge Dodsworth, secretario geral de Administração da Prefeitura do Distrito Federal, afim de transmitir-lhe o convite do interventor Pedro Ludovico para assistir ás cerimonias de inauguração da Cidade de Goiania, a se realizarem de 1 a 5 de julho vindouro.

— O prefeito, por intermedio de seu assistente militar, major Ulha, apresentou cumprimentos ao "Correio da Manhã", por motivo da passagem de mais um aniversario.

— Estiveram com o prefeito os drs. Jesuino de Albuquerque, Edison Passos, Edmundo Vacani, Antenor Fagundes, Mario Kraff, Carlos Seixas, Antonio Guimarães Leão e Renato Meira Lima.

VARIOS FUNCIONARIOS APOSENTADOS

Em atos de ontem o prefeito resolveu aposentar, nos termos da legislação vigente, os seguintes funcionarios: leitor Cristiano Joaquim da Rocha; professores de curso primario Conceição Gilete de Andrade Wirz, Edite de Souza Araujo e Firgia Garcia Pereira Lima; o trabalhador Antonio de Castro e o oficial administrativo Teofilo Martins de Azevedo.

EXONERAÇÃO E DEMISSÃO DE FUNCIONARIOS

O prefeito resolveu exonerar, a pedido, o pratico de laboratorio Turibio Braz; e, a vista de processo, demitir o magarefe Joaquim Marques da Silva.

PRORROGADO O PRAZO PARA ESTAGIAR NA ARGENTINA

Em portaria de ontem o prefeito resolveu prorrogar por mais 15 dias o prazo para o medico dr. Alvaro Eduardo Bastos estagiar na Republica Argentina, afim de aperfeiçoar os seus conhecimentos sobre doenças alergicas, devendo o mesmo apresentar relatorio dos estudos feitos.

VAI SER SUBMETIDO A PROCESSO ADMINISTRATIVO

A' vista da comunicação do diretor do Departamento de Vigilancia, o prefeito resolveu mandar instaurar processo administrativo contra o fiscal de vigilancia Julio Francisco Furtado, ficando o referido funcionario suspenso de suas funções. Para esse fim constituiu uma comissão composta dos tecnicos de educação José Candido da Costa Sena; oficial administrativo Mario Paranhos Fontenele e auxiliar de ensino Ildefonso Jansen Muller.

NOVOS LOGRADOUROS PUBLICOS

Com o decreto n. 7283, o prefeito resolveu declarar logradouros publicos da cidade, de acordo com os projetos aprovados, com o nome de rua Piracaia o prolongamento desse logradouro anteriormente conhecido com a denominação de rua "12"; com o nome de rua Iguatá, o prolongamento deste logradouro anteriormente conhecido com o nome de rua "13", que passará a terminar na rua Tacaratú. Ambas as ruas estão situadas no 10º Distrito, Madureira.

LUGARES CONSIDERADOS NUCLEO INDUSTRIAL

Para fins de exploração das barreiras neles existentes, o prefeito resolveu considerar nucleo industrial da cidade os terrenos situados no Caminho de Itaoca 931, no 11º Distrito, na Penha e na Estrada Velha da Pavuna n. 1290, no 9º Distrito, no Meyer.

DESAPROPRIAÇÃO PARA A AVENIDA GLORIA-LAGOA

Com o decreto n. 7286, o prefeito Henrique Dodsworth resolveu desapropriar o predio e terreno situados á rua São Clemente 429, necessarios á execução do projeto aprovado para a abertura da Avenida Gloria-Lagoa.

SECRETARIA GERAL DE ADMINISTRAÇÃO

Despachos do secretario do prefeito, dr. Jorge Dodsworth: Oficio 781, de 15-5-42 — S. G. S. A. — Faça-se o expediente. Manuel Francisco da Fonseca — indeferido, quanto ao pedido de reintegração, por falta de amparo legal. Vicente José Ferreira Guerreiro — Fixados em 6:480$ anuais os proventos da inatividade, á vista do parecer do diretor do DPS. Antonio dos Santos Murta — Fixados em 6:720$ anuais os proventos de inatividade, á vista do parecer do diretor do DPS.

RETIFICAÇÕES — Expediente do dia 10-6-42 — Diario Oficial, Seção II, de 11-6-42 — Do secretario geral: — Instrução n. 2, de 10 de junho de 1942. O secretario geral de Administração resolve alterar o item XI da letra B — cartões de ponto — das instruções n. 10, de 18 de junho de 1940 — da seguinte forma: XI — Os CP serão encaminhados pelos PSE, ASE, ESA, FSE, SSA, VSA, TSE e PSS, juntamente com as FIFA e a estas grampeadas ao 3-PS — do Departamento de Pessoal — na forma do item X da letra A das referidas instruções. (Republicada por haver saido com incorreções). Despacho do secretario geral: — Onde se lê "Alayde Maura Ladeira", leia-se "Alayde Maura Madeira". Departamento do Pessoal: — Gilberto Henault de Medeiros — Compareça ao Departamento do Pessoal — o registador de frequencia do FSE com a CR referente á matricula 37095, afim de providenciar a retificação da FIFA de abril. (Republicado por haver saido com incorreções). Serviço de Controle Legal: "Compareçam: — Onde se lê "Severiano Alves dos Reis", leia-se "Severino Alves dos Reis". — Lista de licenças para tratamento de saude — Secretaria Geral de Educação e Cultura: Manuel Rosas da Silva — 90 dias, periodo de 28-5-42 a 25-8-42, e não como foi publicado. Secretaria Geral de Saude e Assistencia: Aleides José Ferreira — 15 dias, periodo: 6-6-42 a 20-6-42 e não como foi publicado. Afonso Cano Moura — 60 dias, periodo: 2-6-42 a 31-7-42, e não como foi publicado.

AS PROMOÇÕES DE FUNCIONARIOS DA PREFEITURA

Conforme tivemos oportunidade de noticiar ha dias, a Secretaria Geral de Administração está realizando as listas dos funcionarios que terão direito a promoção, de acordo com as vagas existentes. A primeira lista de candidatos é a que publicamos abaixo, para os cargos cujas vagas são as seguintes: Bibliotecario classe 72, 1 vaga; estatistico classe 83, 2 vagas; tecnico de educação classe 84, 6 vagas; cartografo, classe 72, 1 vaga; classe 73, 1 vaga e classe 74, 1 vaga; estatistico auxiliar, classe 4 vagas; advogado, classe 95, 1 vaga; professor de curso primario, classe 52, 576 vagas; pratico de engenharia, classe 54, 3 vagas.

CLASSIFICAÇÃO DE FUNCIONARIOS PARA PROMOÇÕES

O Departamento do Pessoal, tendo em vista o disposto no artigo 12, do decreto-lei 1944, de 30-12-39, e o previsto no artigo 56, e paragrafos do decreto-lei 3770, de 28-12-41, organizou a apuração de antiguidades dos seguintes funcionarios: Bibliotecario — Maria Castriotto Pereira Coutinho Vilaça; Estatistico — Maria Paulino de Carvalho Barbosa; tecnico de educação — Jorge de Carvalho Nazareth, Judite de Carvalho e Jurací Silveira; Cartografo — Florentino Barbastefano, Aurelio D'Almeida e Everardo Del Negro; Estatistico auxiliar — Umberto Cirilo Odone; Advogado — Carlos Vovina Cavalcanti; Professor de Curso Primario — Maria Amelia de Xerez Monteiro, Maria Ramalho, Irene de Assis Carvalho, Angelica Santana, Alaíde da Silveira Pinto, Antonieta Vieira dos Santos, Carolina Dutra de Castro, Celi Martins, Dirce da Costa Godofin, Edmundo Moreira de Matos, Nilza Pereira Seixas, Gilda da Silva Souto, Maria Lucia Brito, Rosa Guimarães da Rocha, Herondina Alves, Jurací Rosa, Luiza Rodrigues Coutardo, Lucilia Neto de Azevedo, Lavinia Muto, Judite Trandan, Maria Antonieta Gonçalves Bittencourt, Maria Petarcha de Mesquita, Nedi Cisneiros Kastrup, Regina Vitoria, Letizia Errichelli, Ida Mara da Rocha Aguiar, Cecilia Firmino Pinto, Julieta W. de Carvalho Filho, Zuleica Brandão, Suzete Santos, Nilza Cobas Costas, Lia Dias Costa Drumond, Nelza Detrus Baddad, Ofelia Peixoto Nogueira, Tomazia Bastos, Zilmar Mafra Peixoto, Silvia Bastos Dias, Selva de Meireles Serra, Iara Moreira Silva, Rute de Macedo Ribeiro, Maurilia Nascentes, Idarida Delgado, Carmen Gismond, Ideiza de Carvalho, Ida Schavarts, Irací Costa, Jací Altino Doria, Jesoteia Pinheiro, Clelia do Amaral de Souza, Luzia Ieda Fialho da Cunha, Leda de Andrade Araujo, Leda da Cruz Masseder, Luci dos Santos Carvalho, Lélia Elias, Ligia Latari, Lais de Figueiredo Miranda, Maria Madalena Martins Siqueira, Maria Ligia do Couto Vale, Maria Antonieta de Siqueira, Maria Assunção Souto, Maria de Almeida Cunha, Eunice Altair Manta Depine, Estelita Pedreira de Moura, Anadir C. Amazonas, Isa Pinto Pereira, Elza Peixoto Alves, Dayse Nuler, Darcy Souto Maioi Pereira Bastos, Dulce Garcia de Sá, Elza Ramos de Araujo, Maria da Gloria Guamão, Maria Edite da Costa, Albertina Caruso, Ana Joaquina Fernandes, America Izabel da Fonseca, Alda Gomes Branco, Amelia de Jesus Tavares, Beatriz Cortes de Morais, Caridad Seigneur, Celia Gismond, Cinira Miranda Ramos, Elza Gomes Branco, Elza Morgado, Maria Aparecida Carrera Guerra, Maria Campos da Rocha, Marilda Borges Pacheco, Mariano Rodrigues de Souza, Maria da Silva Gomes, Marilia Ribeiro Machado, Mariandina Proença Castelo Branco, Nelly Raye dos Reis, Nice da Silva Nunes, Rosa Felice Rizo, Rosine Falbo, Eduarda Paulo de Freitas, Zulmira Pinto Ferreira, Vanda da Silva Rodrigues, Iara de Souza e Silva, Maria Nazareth Santiago Sampaio, Ivone Augusta Ribeiro, Ivone Dermaria Bouteaux, Benita Torrentes Pereira, Ieda Rosa de Rezende, Heloisa Feital, Heloisa Maria do Amaral, Gilda Dias Pais, Maria de Lourdes Corrêa da Silva, Elsio de Oliveira, Maria de Lourdes Sá, Maria de Araujo Gaudie Ley, Palmira Carvalho de Souza, Cordelia Borges Ferrante, Alice Bichara, Alba Enes de Almeida, Salete Souto de Abreu, Zoé Santos Reixeira, Mary Madeira Bernardes, Silvia de Laet Risso, Guiomar Firmo Pinto, Leda Rolin Pinheiro, Maria Apolonia Cardoso Pereira do Nascimento, Djaldeia Rafael Monteiro de Faria, Maria de Vitoria de Carvalho Cavina, Dina Las Casas Santos, Maria da Conceição Macedo, Ivone Falporto de Sá, Dulce Monteiro de Andrade, Maria de Lourdes Chaves, Anete Lisboa Oliveira, Beatriz Pereira Pousa, Carlota Gonçalves Bittencourt, Déia de Carvalho Possi, Elza Marta de Oliveira Batista, Elsa Cortez, Ester Teixeira, Gilda Macedo, Heliete Costa Pereira, Jacira Alves de Brito, Ligia Campos, Lia Cesar Muniz de Souza, Maria de Lourdes Larque, Margarida Pontes de Miranda, Mercedes Martins de Ataide, Odete da Silva Machado, Raimundo Pinto, Tereza Candido de Oliveira, Ivone da Mota Carneiro, Iolanda Betim Pais Leme, Edite Carvalho Gomes, Marieth de Azevedo Ferreira do Amaral, Maria de Lourdes Monteiro de Barros, Maria Eliza de Almeida Magalhães, Maria de Lourdes Ferreira da Silva, Marina de Souza Lima Campelo, Nelli Dias da Cruz Prudente, Rute Carvalho, Ivete Alvares Coelho, Zaira Mota Albuquerque, Alaide Fontes Raja Gabaglia, Belkiss Leal Gomes da Fonseca, Celia Gili, Léa de Sales Vila, Maria de Lourdes Cardoso, Mercedes Soares Peres de Castro, Nise Pires, Zoraide Silva Sá, Aida Correia Kocner, Ceres Costa Zaguini, Dina Pacheco Macedo, Iná Chaves Lemos, Silvia Ferreira Pinto, Ada Silva, Lucia Pires da Cruz, Aurete da Cruz Messeder, Celia Portocarrero de Castro, Isolina Vicente, Maria Aparecida Souzada, Malda Vieira de Freitas, Saluá Haddad Jorge, Iolanda de Carvalho Gomes da Silva, Celina de Menezes Cortes, Clarice Carneiro de Faria Nunes, Magnolia de Almeida Rodrigues, Augusta Adelaide Goulart, Ieda Leite Moreira, Nilza Trapoli, Albina Monteiro de S. Tiago, Inês Borges Fernandes, Maria Cecilia Cesar de Andrade, Dila Abdon Carvalho, Maria Margarida de Camargo Pereira, Maria Charles Ribeiro, Maria Izabel da Silva Xavier, Maria Ariete Martins, Maria Jopert Lacerda de Almeida, Maria Tereza Pelozi, Ligia Santiago, Iara Martins de Arruda, Gioconda Hardmann do Vale, Fortune Nahon, Aurea Lenine, Leda Faria Barreto de Almeida, Ceci de Azevedo, Antonia de Marat de Vasconcelos, Maria Candida de Azevedo, Celli dos Santos, Felicina da Silveira Reis de Santana, Cecilia de Freitas Braga, Maria da Gloria Seguilla Viana, Aura da Rosa Matos, Arnaldina Rocha de Souza, Laura Lopes de Barros, Maria José Vieira Peixoto, Betty Abrunhosa Muniz, Elza Simões de Almeida, Maria da Rocha Carvalho, Maria Ariete Lopes da Silva, Cleia dos Anjos, Jurací Pinto de Souza, Ieleia Dutra Rodrigues, Ilca Soares da Rocha, Julia Luiza Pedro de Vasconcelos.

INSTALADA NA CAMARA MUNICIPAL A EXPOSIÇÃO DE CONSTRUÇÕES PROLETARIAS

De acordo com a determinação do prefeito Henrique Dodsworth, o diretor do Departamento de Construções Proletarias transportou da exposição "Construções Proletarias" para o "hall" do segundo andar do palacio da antiga Camara Municipal, a Exposição das Casas Proletarias que ali se encontrava instalada, para demonstrar o movimento crescente das construções.

Ontem pela manhã, o chefe do governo da cidade visitou aquele interessante certame, que se constitue de graficos e foto-montagens ilustrativas.

O CARDEAL LEME VISITARA' AS OBRAS DA ESTRADA DO CORCOVADO

Para visitar o andamento das obras que a Prefeitura está realizando para melhorar as condições do acesso da Estrada do Corcovado e o local onde se encontra o Cristo Redentor, o prefeito Henrique Dodsworth dirigiu um convite a S. E. o cardeal d. Sebastião Leme.

Essa visita se verificará em dias da semana proxima.

AS BICICLETAS E CARROS DE AMBULANTES SEM LICENÇA

Ao Departamento de Fiscalização, o prefeito baixou ordem para que fosse incentivada a apreensão de bicicletas e carros de ambulantes que transitem, pela cidade, sem licença.

SECRETARIA GERAL DE EDUCAÇÃO E CULTURA

Atos do diretor: Designações: — das professoras Priselva de Brito Queiroz, Mayde Gabe Coelho e Josefina de Castro e Silva Gaudenzio para o Instituto de Educação.

Despachos: — Stael de Moura: — restituam-se.

DEPARTAMENTO DE EDUCAÇÃO PRIMARIA

Atos do diretor: Designações: — das professoras Cinira Duarte Nunes Brasil, para a Escola 2-11; Dalva Guimarães da Costa, para o Colegio Gelulio Vargas; Dinã de Las Casas, para a Escola Machado de Assis; Maria de Lourdes Leite Veloso, para a Escola João Ribeiro; Marina da Cunha Cavalcanti de Albuquerque, para a Escola 19-8; Vanda de Carvalho Carrilho, para o Colegio Republica do Perú; Zelinda de Araujo, para a Escola General Miranda; Telma Tricarico Nascimento, para a Escola Ernesto e Aprigio Francisco do Nascimento, para a Escola 5-12.

Elogio: — mandando elogiar a tecnica de educação Celia Barros Fortes, pelo carinho com que assumiu a direção da Escola Rio de Janeiro.

Despachos: — Noemia Francisca da Silva: — Compareça para receber certificado de conclusão de curso.

Ensino Particular: — Capitulina Zuleica Santos Reis, Cira de Gouvea Queiroz, Nilza Vicentina Rocha de Oliveira, Vanda Neves e Iara Anacleto da Silva — Compareçam para esclarecimentos.

DEPARTAMENTO DE EDUCAÇÃO TECNICO PROFISSIONAL

Atos do diretor: Designação: — do professor Alvaro Kilkerry, para responder pelo expediente do Externato Amaro Cavalcanti.

Despacho: — Rubem Peres: — Sim, nos termos da informação do diretor do Internato Visconde de Mauá.

DEPARTAMENTO DE EDUCAÇÃO NACIONALISTA

Ato do diretor: Transferencia: — do escriturario Maria Luiza Muniz de Aragão, para ter exercicio no Serviço de Educação Civica.

PAGAMENTOS DE HOJE NA CAIXA REGULADORA DE EMPRESTIMOS

Será feito hoje o pagamento das seguintes propostas:

45491 —	45492 —	45493 —	45494
45497 —	45500 —	45502 —	45503
45504 —	45505 —	45506 —	45507
45510 —	45518 —	45519 —	45520
45522 —	45525 —	45526 —	35527
45531 —	45532 —	45533 —	45534
45535 —	45536 —	45537 —	45538
45539 —	45540 —	45541	

ATRASADOS

44826 —	44832 —	44900 —	44906
44981 —	44996 —	95111 —	45133
45239 —	45260 —	45304 —	45348
45354 —	45465 —	45414 —	45418
45425 —	45434 —	45442 —	45450
45452 —	45472 —	92241	

Homenageado Pelo Sr. Osvaldo Aranha, o Embaixador Mariano Fontecilla

Realizou-se ontem, no salão de conferencias do Palacio Itamarati, o almoço que o ministro das Relações Exteriores e senhora Osvaldo Aranha ofereceram ao embaixador do Chile e senhora Mariano Fontecilla por motivo da proxima partida desse diplomata para seu pais.

Durante a cerimonia falaram, o embaixador Fontecilla e o sr. Osvaldo Aranha. O cliché acima fixa um aspecto do almoço realizado ontem no Palacio Itamarati.

A Festa Aviatoria de Ontem Em Leopoldina Com a Presença do Ministro da Aeronautica

O ministro da Aeronautica esteve, ontem, em Leopoldina, para onde seguira pela manhã, regressando ás ultimas horas da tarde a esta capital. O sr. Salgado Filho foi presidir duas cerimonias, que se realizaram naquela cidade mineira, constantes do batismo do avião "Antonio Franco", doado pelos usineiros de Sergipe ao Aero Clube local, e da inauguração do campo de pouso e do respectivo "hangar".

O ministro levou em sua companhia os srs. general Firmo Freire, Junqueira Aires, diretor da Aeronautica Civil, Carlos Luz, presidente da Caixa Economica Federal, Assis Chateaubriand e outras pessoas.

Sua chegada a Leopoldina foi motivo de regosijo popular. O campo, que fica distante da cidade uns dez quilometros, continha uma massa consideravel de povo, conduzida até ali em numerosos caminhões e automoveis. Afeito a festas semelhantes, nem por isso deixou o ministro de confessar sua admiração, dizendo nunca ter visto, em cidades do interior, tanta gente reunida para assistir a uma festa aviatoria. No batismo do avião falaram, alem de outros oradores, os srs. general Firmo Freire, Carlos Luz, Assis Chateaubriand e o ministro da Aeronautica. Amigo pessoal do sr. Graco Cardoso, escolhido padrinho do aparelho e que não poude comparecer, era com satisfação que o general Firmo Freire lia o discurso que o antigo governador de Sergipe escrevera para a solenidade. Com a mesma satisfação o fazia igualmente como sergipano, empolgado com o gesto dos usineiros de sua terra doando um avião á prospera cidade mineira. O sr. Carlos Luz mostrou-se orgulhoso com o interesse do povo de sua terra natal pela aviação; o sr. Assis Chateaubriand falou em nome da campanha, e por ultimo o sr. Salgado Filho, num entusiastico improviso, referiu-se ao papel da aviação no mundo atual, concitando a mocidade de Leopoldina a acorrer ao chamamento da patria, fazendo-se pilotos civis, aumentando, dessa forma, a reserva da Força Aerea Brasileira.

Inaugurado o campo, o ministro e sua comitiva, acompanhados do prefeito e outras autoridades, dirigiram-se para a cidade, em cujo recinto da Exposição Agro-Pecuaria, que foi inaugurada, teve lugar o almoço oferecido pelo sr. Carlos Luz, em nome da Municipalidade.

Durante o agape, foram erguidos expressivos brindes ao presidente Getulio Vargas e ao governador Benedito Valadares.

NO TRIBUNAL DE SEGURANÇA

Sessão Plena, Hoje

Dois Pedidos de Habeas-Corpus, Sendo Um Em Favor do Quitandeiro Augusto Pereira — Processos Com Pedidos de Arquivamento — Varias Apelações e Uma Revisão

Realiza-se, hoje, no Tribunal de Segurança mais uma sessão plena.

A pauta está assim organizada:

HABEAS-CORPUS

N. 481 — Distrito Federal — Paciente: Agripino Edmundo de Freitas — Impetrante: dr. Jamil Feres.

N. 483 — Distrito Federal — Paciente: Augusto Pereira — Impetrante: dr Heraclito Fontoura Sobral Pinto.

PEDIDOS DE ARQUIVAMENTO

Processo n. 2132 — São Paulo — Acusado: Francisco Poloni.

Processo n. 2158 — Espirito Santo — Acusado: Franz Kucht.

Processo n. 2198 — Rio de Janeiro — Acusado: Eugenio Cornelsen.

Processo n. 2212 — São Paulo — Acusada, Agustina Neves Fernandes.

N. 2231 — Minas Gerais — Acusado: Evaldo Korel.

Processo n. 2243 — São Paulo — Acusado, Chebade Murdakn Hadid (Meyer C. Nigri).

EXCLUSÃO DE PROCESSO

Processo n. 2166 — São Paulo — Acusados, João Mastrorola e outros.

JULGAMENTO DE PRELIMINAR

Processo n. 2166 — São Paulo — Acusados João Mastrocola e outros.

Processo n. 2014 — São Paulo — Acusados, Joaquim de Barros Leite e outros.

Processo n. 2130 — São Paulo — Acusado: Claudio Veiga.

Processo n. 2138 — Rio de Janeiro — Acusado: Roberto Lino dos Santos.

REMESSA A OUTRA JUSTIÇA

Processo n. 1993 — Distrito Federal — Acusado, Antonio Joaquim de Freitas (Cia. Agave Brasileiro S. A.)

APELAÇÕES

N. 1020, no proc. 1450 do Distrito Federal. — Apelados: Leandro Ribeiro Gonçalves de Melo e outros (Carteira Previsora do Lar Banco de Credito Comercial e Construtor S. A.)

N. 1027, no processo 2099, do Distrito Federal — Apelado, Alcides Mendes Bittencourt.

N. 1028, no processo 1970, de Minas Gerais — Apelante: José Carlomanho — Apelado: o Ministerio Publico.

N. 1029, no processo 2180, do Distrito Federal — Apelados, João Leite Pereira e Alipio Valente Soares.

N. 1031 no processo 1896, de Santa Catarina — Apelado: José Carlin dos Santos.

N. 1033, no processo 2133, do Rio Grande do Sul. — Apelados: Frederico Guse e Pedro Alberto Rovhanback.

REVISÃO

N. 136 no processo 1791, do Distrito Federal, apel. 832 — Acusados: Joaquim Alves Gomes e outro.

No Instituto Brasileiro de Cultura

SERA' COMEMORADO, HOJE, O CENTENARIO DE BARBOSA RODRIGUES

Barbosa Rodrigues

O Instituto Brasileiro de Cultura realiza hoje, ás 20 1/2 horas, no salão nobre do Liceu Literario Português, á rua Senador Dantas, 118, uma sessão em comemoração do centenario de Barbosa Rodrigues. Sobre a personalidade do eminente botanico falará o prof. Edgar Sussekind de Mendonça sendo sua palestra ilustrada com projeções luminosas

Dr. Newton Mota
Medico
DOENÇAS DE SENHORAS — OPERAÇÕES — PARTOS
Consultorio:
AV. RIO BRANCO, 108 (Edificio Martinelli)
5.º andar - Sala 502
2.ª, 4.ª, 6.ª - 2 ás 4
Tel. 42-2171

CARDILO FILHO
ADVOGADO
AV. ERASMO BRAGA, 72, 6º andar
(ESP. CASTELO)
Ações, consultas e pareceres sobre Direito Civil e Comercial. Ajustamento de estatutos de sociedades anonimas em geral, ás novas leis, especialmente empresas de seguros, bancarias ou concessionarias de serviços publicos.

DO ESTADO DO RIO

Pelo Restabelecimento do Chefe da Nação

O Povo Fluminense Compareceu ás Cerimonias Religiosas Promovidas Pelos Circulos Educativos do Estado do Rio

Tiveram extraordinaria concorrencia, as cerimonias religiosas de ontem, levando ás igrejas do Estado do Rio, alem dos educandos e educadores, que promoveram as missas congratulatorias pelo restabelecimento do presidente da Republica, grande numero de pessôas.

Em todos os altares da capital e do interior do Estado, o povo e, principalmente, a juventude, renderam graças á Providencia, pelo restabelecimento do presidente Getulio Vargas.

Na escola "Henrique Lage", a missa foi celebrada no pateo interno do estabelecimento com a presença do sr. Heitor Gurgel, secretario do governo; do sr. Rui Buarque, secretario de Educação, e outras autoridades civis e militares.

Após o oficio religioso, assistido pelos alunos e professores das escolas do bairro, dos ginasios Nilo Peçanha e Floriano Peixoto, houve um garboso desfile puxado pela Banda do 3º R. I., no estadio da escola.

O sacerdote celebrante fez uma ligeira oração sobre a personalidade do presidente.

Nas diversas igrejas paroquiais da cidade, assistiram ás solenidades os alunos dos seguintes educandarios: na matriz da Covanca (Neves), todos os grupos escolares e escolas isoladas da paroquia do Barreto; em São Lourenço, as escolas primarias estaduais, o colegio Brasil e o de N. S. das Mercês; na matriz do Ingá, escola "Aurelino Leal", colegio Rui Barbosa Instituto Pio XI e Externato Aragon; na matriz de São Domingos, escolas oficiais, ginasio Bittencourt da Silva, colegio Anchieta e externato Balesdant; paroquia de Santa Rosa, igreja dos Salesianos, respectivo colegio, colegio N. S. Aparecida, grupos escolares das proximidades; capela do Asilo Santa Leopoldina, as respectivas educandas e o colegio São José; capela do Asilo da Providencia, alunas internas; matriz do Saco de São Francisco, escolas primarias do Saco e de Jurujoba; catedral de São João Batista, grupos escolares, Instituto de Educação, Escola de Professores, Instituto de Humanidades, colegio Plinio Leite, externatos Veiga e Maria Teresa.

Nas paroquias do interior do Estado, os vigarios, em coordenação com os professores, se desvelaram para o esplendor das solenidades, a que compareceram representantes do interventor federal.

Em cada escola um professor ou um intelectual, a convite fez uma preleção sobre a personalidade do presidente da Republica, seu carinho pela infancia e juventude, revelado através de inumeras leis de proteção e amparo.

A ENCAMPAÇÃO da Itabira Iron

Como Falou Sobre o Assunto o Sr. Abelardo Vergueiro Cesar, Secretario da Justiça de S. Paulo

S. PAULO, 15 (Da Sucursal do DIARIO CARIOCA) — Teve a mais funda repercussão nos meios economico-financeiros da Nação o ato que encampou a Itabira Iron, colocando-a em função dos mais altos interesses nacionais.

Personalidades de singular relevo na paizagem economica do pais já manifestaram seu aplauso ás diretrizes do governo, tendo em vista as imperiosas necessidades que decorrem da gravidade do instante que atravessamos. A proposito da encampação da Itabira, a reportagem da Agencia Nacional ouviu, hoje, o sr. Abelardo Vergueiro Cesar, secretario da Justiça do atual governo paulista. O ilustre homem publico é um dos valores que o interventor Fernando Costa convocou para a grande e sadia obra de reerguimento que vem realizando em nosso Estado.

Iniciando sua entrevista declarou o sr. Abelardo Vergueiro Cesar:

— "Acabo de ler, entusiasmado, o notavel discurso que o ministro Artur de Souza Costa pronunciou em Belo Horizonte, sobre a solução feliz e auspiciosa que o Governo Federal conseguiu formular para o intricado e discutidissimo problema da Itabira Iron e da Estrada de Ferro Vitoria-Minas.

O PROBLEMA DA NOSSA SIDERURGIA

Em 1938, como membro do Conselho Técnico de Economia e Finanças, tive ocasião de ponderar: "O problema de nossa siderurgia, já extenso e exaustivamente controvertido, em longos anos de inercia de realizações, exige agora uma decisão para se colocar no terreno duma execução pratica e rapida.

Se não se discutiu demais, já se debateu o suficiente para o esclarecimento de todos os angulos em que se encerra o problema num imenso poligno.

Com quase todos os pontos grandiosos de empreendimentos da nossa vida administrativa tem-se passado a mesma coisa: clamor, murmurio, ataques, campanhas, invectivas pessoais, brado de salvação nacional, jacobinismo, misticas, para depois se chegar á verdade triunfal e cintilante, não obstante o tempo perdido, algum prejuizo e muitos aborrecimentos.

E' o que nos conta a vida de Mauá e o que nos narra a cronologia de quase todas as nossas realizações, como a remodelação e saneamento do Rio de Janeiro, com Rodrigues Alves, Osvaldo Cruz, Passos e Frontin; como as eletrificações ferroviarias; como a politica financeira de Campos Sales e Murtinho; como a duplicação da Central; como os serviços de portos e docas e outros mais, que longe fora enumerar.

O sr. Getulio Vargas, presidente da Republica, já resolveu o caso em que se vinha eternizando lamentavelmente, o de eletrificação da Central. Pois que resolva mais este: — o da siderurgia nacional.

O Brasil não só precisa, como anseia por uma solução do seu serio e intricado caso para tonificar a seiva da sua economia e robustecer a estrutura de sua exportação, anemica, estacionaria e hesitante.

Levantemos essa bandeira construtiva da nossa economia, seguindo com firmeza a rota traçada por J. F. Normano: "Estendendo o territorio do Brasil economico, e injetando a substancia economica na area politica. Por este processo a nação se formou, e agora se forma o Brasil economico. (Brasil — a Study of Economic Types)."

Se se diagnostica debilidade na produção da nossa economia, fortifiquemo-la com o ferruginoso vitalizante do rico minerio de Minas Gerais. Já escrevi uma vez: Decidamos. Torno a repeti-lo. Decidamos".

UMA NOVA ERA PARA A ECONOMIA NACIONAL

Passados cerca de quatro anos, assinalo com satisfação que o complexo problema da grande siderurgia e da exportação de minerios, em vez de ter uma unica solução, a que tanta celeuma levantou a da Itabira Iron — Vitoria-Minas, teve tambem a da Volta Redonda, em franca e magnifica execução. Assim, o sr. Getulio Vargas, presidente da Republica, com raro acerto, deu para o celebre caso nacional duas soluções que se completam e se aperfeiçoam, marcando uma nova era para a economia bandeirante".

Morreu, Subitamente, o Advogado Clovis Dunshee de Abranches

O conhecido advogado Clovis Dunshee de Abranches, quando se encontrava, ontem, ás primeiras horas da noite, na Associação Cristã de Moços, foi acometido de mal subito, vindo a falecer antes da chegada da ambulancia do Posto Central de Assistencia.

O extinto, cuja morte abria uma lacuna nos nossos meios juridicos, deixa viuva a senhora d. Elvira Gusmão Dunshee de Abranches, e os seguintes filhos: advogados Carlos Alberto, João e Helena, senhorinha Maria de Lourdes e senhora Eloisa Dunshee de Abranches.

O feretro sairá, ás 16 horas de hoje, da sua residencia, á rua Eloisa Leal, para o cemiterio de São João Batista.

Noticias da Policia Civil

ATOS DO CHEFE DE POLICIA — DELEGACIA DE DIA NA POLICIA CENTRAL — EXPEDIENTE DESPACHADO

O major Filinto Muller, chefe de Policia, baixou as seguintes portarias:

"Concedo exoneração a Admar Lirio Maciel da Costa e Raul Ripoll, das funções de investigador extranumerario mensalista desta Repartição".

DELEGACIA DE DIA

Está de dia, na Policia Central até ás 12 horas, o 1º delegado auxiliar, sr. Dulcidio Gonçalves. Telefone: 22-2302. Das 12 horas de hoje ás 12 horas de amanhã, o plantão ficará a cargo do 2º delegado auxiliar, sr. Lineu Cota. Telefone: 22-2304.

EXPEDIENTE DESPACHADO

Pelo delegado especial de Segurança Politica e Social foram deferidos os seguintes pedidos para a realização de assembléias: Sociedade Beneficente Bittencourt da Silva, dia 18; Centro Civico Beneficente Sadock de Sá, dia 18; Caixa Humanitaria dos Pedreiros, dia 18; Associação Beneficente Memoria ao Almirante Saldanha da Gama, dia 18; Caixa Beneficente da Oficina de Carpinteiro da Locomoção da Estrada de Ferro Central do Brasil, dia 18; Clube dos Contadores, dia 20; Sindicato dos Trabalhadores nas Industrias do Papel e Papelão do Rio de Janeiro, dia 21; Jovino Lopes, dia 22; Federação do Comercio Atacadista do Rio de Janeiro, dia 22; Sociedade dos Socorros Mutuos do Rio de Janeiro dia 22; Congresso Beneficente Campos Sales, dia 25, tudo do corrente mês.

LIVRARIA ALVES
Livros colegiais e Academicos

"HOLLYWOOD"
COLCHÃO VENTILADO DE MOLAS, TIPO AMERICANO
O maximo conforto pelos minimos preços
SOLTEIROS DESDE 500$000
Entrega rapida
RUA DOS ARCOS, 78
Telefone 42-0107

Dr. José de Albuquerque
DOENÇAS SEXUAIS DO HOMEM
R. ROSARIO, 172 DE 1 ás 7

Frise-se a proposito da volta de "...E o Vento Levou" que o famoso espetaculo será exibido sim ultaneamente nos tres cines "Metro" — O que se dará pela primeira vez. O filme será rigorosamente exibido apenas durante uma semana (desta quinta a quarta-feira da proxima semana) — não se exibindo em outros cinemas do Distrito Federal Durante Pelo menos um ano, exceto a preços aumentados

SOCIAIS

"DIA DA RAÇA"

O Liceu Literario Português vai comemorar o "Dia de Camões", amanhã, ás 21 horas, com uma sessão solene, da qual será orador oficial o coronel Jonas Correia, secretario de Educação e Cultura do Distrito Federal.

Dado o renome do conferencista, que dissertará sobre a vida e a obra do cantor dos "Lusiadas", e a significação daquela data comum na historia espiritual dos dois povos afins — Portugal e Brasil — é de crer que o Liceu Literario Português viva nessa noite uma das horas mais altas da sua vida de instituição cultural.

ANIVERSARIOS

Fazem anos hoje, os srs.: almirante João Francisco de Azevedo Milanez; dr. Aurelio no Portugal; Inacio Raposo e Renato de Paiva Rio.

Senhorinhas: Edite de Carvalho Coutinho e Leonor Martins Costa.

Senhoras: Olga Brandão de Azevedo Ramos e Isolina de Carvalho Cruz.

— **Jornalista Casais Filho** — A data de hoje assinala o aniversario natalicio do jornalista Casais Filho, o qual vem merecendo de seus colegas e amigos grande estima e admiração, pelos seus atributos de carater, inteligencia e energia, cuja demonstração vem sendo notada todas as vezes que se coloca em pról de uma causa justa. Por todos os motivos, ser-lhe-á oferecido um jantar organizado por um grupo de companheiros, cujos preparativos terão inicio no Bar da Imprensa, ás 18 horas de hoje.

Oscar de Andrade — Transcorre, hoje, a data natalicia do nosso colega de imprensa, Oscar de Andrade, redator do "Diario da Noite".

O aniversariante, que desfruta de um vasto circulo de relações, não só nos meios dos trabalhadores da imprensa, como tambem nos meios cientificos e sociais da capital da Republica vem, desde o inicio da administração Henrique Dodsworth, na Prefeitura do Distrito Federal, exercendo com brilho e zelo, as funções de tesoureiro da Assistencia Medico Cirurgica dos Empregados Municipais, cargo esse a que tem desempenhado dentro do programa sadio traçado pelo chefe do governo municipal. Pelos seus meritos de administrador sereno, pelas suas qualidades de honradez e pela sua grande capacidade de trabalho, seus colegas de imprensa entregaram-lhe o cargo de tesoureiro do Sindicato dos Jornalistas Profissionais, função esta que tem sabido desempenhar com o maximo carinho e honradez. Por tudo isso, o aniversariante receberá, no dia de hoje, de seus inumeros amigos e admiradores, as demonstrações mais inequivocas de apreço e simpatia de que se fez credor.

— **João Tripano** — Transcorre hoje o aniversario natalicio do sr. JoãoTripano, auxiliar do serviço de expedição de jornais em nossa capital. Por esse motivo, o aniversariante que goza de vasta estima entre os seus amigos e colegas, vai receber justas homenagens.

— A data de hoje assinala a passagem do aniversario natalicio da senhorinha Marieta de Barcelos Gotelip, filha da viuva Aurora de Barcelos Gotelip, e alta funcionaria da Leopoldina.

A jovem aniversariante que goza de grande prestigio nos nossos meios sociais oferecerá uma recepção ás pessoas de suas relações.

— **Carlos** — Transcorreu ontem o aniversario natalicio do menino Carlos, filho primogenito do sr. Celso de Almeida e de d. Carolina Homem de Almeida.

NOIVADOS

Contrataram casamento, no dia 14 deste, o cadete Rubens Amaral e a senhorinha Elza Janeiro, dileta filha do sr. Armando Janeiro, socio da firma Soares Bastos & Cia. Ltda., e de d. Irene Janeiro. Ele é filho do sr. Manuel Augusto Amaral e de d. Esperança Amaral.

— **Senhorinha Zilda da Costa Pinto-Dr. Artur Greenhalg Lins** — Com a senhorinha Zilda da Costa Pinto dileta filha da viuva dr. João da Costa Pinto contratou casamento o dr. Artur Greenhalg Linso filho do capitão de mar e guerra Armando do Vale Lins e de d. Julia Greenhalg Lins.

BODAS DE PRATA

O desembargador Pedro Laurentino de Araujo Chaves, nosso colega de imprensa, e sua exma. esposa d. Beatriz da Silva Chaves, comemoram hoje terça-feira, o 25º aniversario do seu consorcio. Por esse motivo fará o casal rezar missa na igreja de São José, ás 10 horas, recebendo á tarde em sua residencia á avenida Paulo de Frontin, 111, as pessoas de suas relações.

HOMENAGENS

Cel. Florencio de Abreu — A Academia Nacional de Medicina acaba de prestar significativa homenagem ao coronel Florencio de Abreu elegendo-o, por unanime votação, membro da secular entidade.

O novo titular é presidente da Academia Brasileira de Medicina Militar, diretor do Hospital Central do Exercito e figura de remarcado relevo cientifico e social.

Os seus amigos e admiradores planejam prestar-lhes expressivas manifestações de regosijo.

MANIFESTAÇÃO

Um grupo de amigos do sr. Pascoal Segreto, Sobrinho, aproveitando a data de seu aniversario natalicio decorrido domingo ultimo, foram á noite desse dia em sua residencia, onde prestaram-lhe simpatica homenagem. Falou em nome dos manifestantes o dr. Vicente Garcia, que num brilhante discurso traçou a personalidade de Pascoal Segreto Sobrinho, como amigo, chefe de familia e esportman dos mais dedicados que o Brasil conta. Ao terminar seu discurso, o orador ofereceu ás exmas. genitora e esposa do aniversariante lindas "corbeilles".

Em seguida, serviu-se aos presente farta ceia.

DIPLOMATICAS

Do Amazonas regressou o Nuncio Apostolico — De Manáus, onde foi assistir ao Congresso Eucharistico ali realizado na semana passada, regressou ao Rio de Janeiro, no domingo á tarde, pelo "clipper" da Pan American Airways, monsenhor Benedetto Aloisi Masella, Nuncio Apostolico, que viajou acompanhado de Monsenhor Santo Portalupi, secretario da Nunciatura no Brasil.

O representante da Santa-Sé junto ao governo do Brasil teve concorrido desembarque na estação do Aeroporto Santos Dumont por parte de membros do clero e figuras dos circulos diplomaticos e sociais.

FESTAS

O Clube de Regatas Boqueirão do Passeio levará a efeito no proximo dia 28, domingo, uma fesa em homenagem a São Pedro.

Para esse fim o "rink" de basketball do clube alvi-verde será ornamentado. Haverá leilão de prendas, dansas e outros divertimentos, estando o inicio marcado para ás 21 horas.

— A agremiação dos funcionarios do Banco do Brasil realizará no proximo dia 28, uma festa junina, nos salões do Automovel Clube do Brasil, com inicio ás 22 horas.

— O Clube Ginastico Português oferece duas reuniões tipicas. A noite de São João será realizada sabado, dia 20, e na tarde de domingo, 21, será promovida, a festa junina infantil.

— **Instituto Brasileiro de Cultura** — O Instituto Brasileiro de Cultura realizará hoje terça-feira, ás 20 e meia horas, no salão nobre do Liceu Literario Português, uma sessão solene em comemoração do centenario do sabio Barbosa Rodrigues. Será orador oficial da solenidade o professor Edgar Sussekind de Mendonça, cuja palestra será ilustrada com projeções luminosas.

EXPOSIÇÕES

Bruno Lechowski — O Comite de homenagem pro-Memoria do conhecido pintor Bruno Lechowski constituido pelos srs.: Castro Filho, presidente da Sociedade Brasileira de Bellas Artes, Herbert Moses, presidente da Associação Brasileira de Imprensa, Julian Henrych presidente da Sociedade "Polonia", Osvaldo Teixeira diretor do Museu Nacional das Belas Artes e Peregrino Junior, presidente da Associação dos Artistas Brasileiros, sob alto patrocinio do ministro da Polonia, dr. Tadeu Showronski, convida todos os possuidores dos quadros do malogrado artista de cedê-los para a Exposição Postuma que terá lugar no Museu Nacional de Belas Artes no periodo de 20 junho até 4 de julho p. f. A inauguração oficial, com a concorrencia do corpo diplomatico, figuras de destaque da alta sociedade carioca e dos meios artisticos está marcada para o dia 20 do corrente, sabado, ás 16 horas.

VIAJANTES

Passageiro do avião da Panair, chegou ontem, de São Paulo, o sr. Angel Borlenghi, lider trabalhista argentino, que veiu estudar o funcionamento dos nossos Institutos de Previdencia Social.

O sr. Borlenghi, que foi membro da delegação argentina á ultima reunião do Bureau Internacional do Trabalho, reunida em Nova York, viajou com sua esposa, tendo chegado a Porto Alegre, procedente de Buenos Aires, no sábado, pelo "clipper" da Pan American Airways, e a São Paulo no domingo, pelo avião da linha gaucha.

FALECIMENTOS

Wanda Nov"is — Em sua residencia faleceu ante-ontem a jovem Maria de Lourdes de Souza Novais (Vanda) filha do sr. Luiz de Souza Novais e irmã dos nossos confrades de "O Malho" Moacir de Souza Novais e Euler de Souza Novais.

O feretro saiu de sua residencia em Anchieta para o cemiterio de Ricardo Albuquerque onde o corpo foi dado á sepultura.

MISSAS

José Maria Gavinha — Rezar-se-á, amanhã, ás 9 horas, no Santuario da Divina Providencia, á rua do Catete, n. 113, missa de trigesimo dia pelo repouso da alma do sr. José Maria Gavinha, funcionario graduado dos Palacios Presidenciais, cujo passamento repercutiu tão dolorosamente nos melhores circulos desta capital, nos quais o extinto gozava, pelos seus dotes morais, do mais merecido conceito.

— Na igreja de N. S. da Candelaria, será celebrada, hoje, ás 11 horas, missa de 7º dia em sufragio da alma do dr. Jovino Aires da Cunha.

— Será rezada, hoje, ás 10.30 horas, na capela de N. S. das Vitorias, da igreja de São Francisco de Paula, missa de 7º dia por alma do sr. Alfredo Armando de Souza Osorio.

— A familia Serra Pinto manda rezar missa de 7º dia, por alma de seu pranteado Nelson Serra Pinto, amanhã, ás 9 1|2 horas, na igreja de N. S. da Conceição e Boa Morte.

NA BALANÇA DA VIDA, SÓ VENCEM OS HOMENS FORTES
ANIMO FOSFATOS INTELIGENCIA
SAUDE FORÇA VIGOR
PHOSPHATAN
LABORATORIO PHYMATOSAN

RELIGIOSAS

FESTA DO CORAÇÃO EUCARISTICO DE JESUS

Em prosseguimento ás festas do Coração Eucaristico, promovidas pelo Externato Coração Eucaristico de Jesus, haverá, hoje e amanhã, ás 17 horas, pregação pelo Rev. Monsenhor Rezende, seguida de benção ao Santissimo Sacramento. No dia da festa, 18 de junho, será celebrada missa campal, ás 8 horas, pelo cardial D. Sebastião Leme. A's 16 horas, haverá procissão no jardim, sermão e benção pelo bispo de Oriza. Em seguida haverá benção e recepção de novas associadas na capela. Para esses atos, estão convidados os alunos, familias e associados do Colegio Coração Eucaristico, pessoas amigas e piedosas que queiram prestar uma homenagem ao Coração Eucaristico de Jesus.

METRO-PASSEIO PASSEIO, 62 TELS. 22-6490 e 6141
METRO COPACABANA AV. COPACABANA, 749 - TEL. 47-2720
METRO-TIJUCA PRAÇA SAENZ PEÑA - TEL. 48-9970
SEMPRE UM BOM ESPETACULO NO MAIOR CONFORTO
½ DIA - 2 - 4 - 6 - 8 e 10 hs.
Red Skelton e Conrad VEIDT
HERDEIRO em APUROS
"WHISTLING IN THE DARK"
com Ann RUTHERFORD
CINE-JORNAL BRASILEIRO 128 V.Z (DO D.I.P.)
HOJE 2 ULTIMOS DIAS!
Ultimas NOTICIAS DO DIA
BALCÃO 3$
1.20 3.20 5.40 7.50 e 10.10 hs
Jeanette MacDONALD
em SERENATA na BROADWAY
Lew AYRES • Ian HUNTER Frank MORGAN
CINE-JORNAL BRASILEIRO, 125-126 V.Z. (DO D.I.P.)
BALCÃO 3$
ESTES FILMES NÃO SERÃO EXIBIDOS EM OUTROS CINEMA DO DISTRITO FEDERAL ANTES DE 60 DIAS APÓS PASSAREM NOS CINES "METRO".
QUINTA-FEIRA SIMULTANEAMENTE NOS CINES METRO
...E O VENTO LEVOU
PROIBIDO ATÉ 14 ANOS
NADA CORTADO! ★ ½ DIA · 4 · 8hs. ★ SÓ UMA SEMANA!
"...E O VENTO LEVOU" NÃO SERA' EXIBIDO EM OUTROS CINEMAS DO D. FEDERAL ANTES DE UM ANO, EXCETO A PREÇOS AUMENTADOS.

TEATRO

PRIMEIRAS

"OUVINDO-TE", NO TEATRO CARLOS GOMES

Vicente Celestino lançou entre nós um genero de espetáculo que está se afirmando como dos mais interessantes. Nos mesmo molde da "Canzone de Napoli", que tanto êxito tem marcado em São Paulo, os espetáculo do aplaudido tenor, que conta com a preciosa colaboração de sua esposa, a festejada estrela Gilda de Abreu, estão merecendo, ha meses, aplausos ruidosos, que, a cada peça, se tornam mais expressivos.

"Ouvindo-te", a peça que é a quarta da feliz temporada, subiu á cena na noite de sexta-feira para uma platéia selecionada e repleta. Trata-se de uma historia de amor entre dois primos, que vai num crescendo de emoções, até terminar da maneira mais feliz e logica. A musica, deliciosamente leve, é um dos pontos altos de "Ouvindo-te", cujo poema é da autoria de Gilda de Abreu, sendo a partitura de Vicente Celestino.

A interpretação foi a mais homogenea possivel, tendo as personagens centrais, entregues a Gilda e Vicente, sido bastante valorizados com o trabalho dos dois aplaudidos valores do nosso teatro musicado. Vicente, principalmente, nunca nos pareceu tão correto ator. Representou com a mesma felicidade e desenvoltura com que se desencumbiu da parte cantada. Gilda seguiu-o de perto, valorizando todas as cenas de que participou com aquela graça toda sua.

Os demais interpretes concorreram bastante para o feliz desempenho de "Ouvindo-te", destacando-se, no entanto, de maneira mais acentuada, Durvalina Duarte, Otavio França, que valorizou bastante a parte comica, Floripes Rodrigues, Darius Del Vale, Ildefonso Norat, tendo os demais cooperado para o sucesso da noite.

O maestro Arnold Bluckman regeu, com bravura, a bonita partitura de "Ouvindo-te", que deverá fazer carreira longa no cartaz do Carlos Gomes.

F. G.

ENTRADAS PARA VER BEATRIZ E OSCARITO

Tal, impressionante tem sido a acorrencia de interessados na aquisição de localidades para os primeiros espetáculos de Beatriz Costa com Oscarito no Republica, tanta é a gente que se dirige á bilheteria do teatro da Avenida Gomes Freire que a direção da companhia que inaugura sua temporada quinta-feira proxima, dia 18, teve de instalar na loja da rua Gonçalves Dias, 48, uma agencia para servir ao publico que ali poderá obter todos os tipos de ingressos para os espetáculos de "Ofensiva da Primavera", a revista de Luiz Peixoto cuja "avant-premiére" será, intransferivelmente, dia 18, ás 20,45 horas, havendo duas sessões logo a partir de sexta-feira, 19.

VOCÊ SABIA

— que o escritor Paulo Magalhães nasceu a 22 de janeiro de 1900?

COISAS QUE INCOMODAM

A Ilha dos Prontos no largo do Machado e a Ilha das Flores da praça Tiradentes.

O FILME DE HOJE

Imperio — "Caravana do Oeste" — Companhia Eva Todor".

O COMENTARIO DA NOITE

Informa o Alvaro Pires, o "braço" da Comedia Brasileira, que já conheceu duas grandes interpretes de Margarida Gautier: Amelia Vieira, portuguesa e Amelia de Oliveira, brasileira.

— Felizmente, desta vez ninguem teve saudade da outra Amelia, comentou com muita propriedade o ator-ensaiador Teixeira Pinto.

O embaixador do Chile despede-se da impensa

A Associação Brasileira de Imprensa, recebeu, para divulgação, do embaixador do Chile, sr. Mariano Fontecila, a seguinte carta:

"Estando proximo a ausentar-me do Brasil, por ter sido chamado pelo meu governo, apresento minhas saudações de despedida a v. excia. e, por seu intermedio, a toda a imprensa brasileira, com meus agradecimentos mais sinceros pela generosa acolhida que em todo momento me dispensaram, facilitando, desta maneira, a maior divulgação da estreita amizade que une sempre nossas duas patrias.

Reitero a v. excia., a segurança de minha mais alta consideração. (a.) Mariano Fontecila, embaixador do Chile".

Para a Formação das Novas Gerações

Não basta, por certo, aprender a ler e escrever. E' mister "educar-se", sobretudo em questões condizentes á moral, á civilidade e á higiene.

Nas escolas modernas existe o louvavel empenho de ensinar ás crianças noções gerais de higiene. As meninas maiores aprendem, em cursos especiais, higiene do lar e, sobretudo, puericultura, afim de melhor se conduzirem quando mães. Tambem entre nós esta educação vem sendo iniciada e se muitas mães guiam inteligentemente o trato dos filhos é porque receberam estas importantissimas instruções nas escolas que frequentaram.

Graças á educação higienica, aos esforços da assistencia publica e ao inestimavel concurso da classe médica, a situação da infancia tem melhorado, sensivelmente, em todo o pais. A educação sanitaria das mães deve, entretanto, difundir-se nas classes menos favorecidas, por meio de publicações bem claras e compreensiveis e de palestras feitas por enfermeiras visitadoras.

A propaganda sobre a melhor maneira de alimentar os **bebés** já conseguiu atingir grande numero de mães, sobretudo das que vivem nas capitais e cidades de maior população. E' indispensavel prosseguir nesta cruzada fazendo com que todas as mães aprendam a evitar as diarréias responsaveis pela maioria dos obitos dos lactentes, bem assim que não deixem de apelar para um médico especialista, logo que esta desordem se manifeste. Em geral os pediatras prescrevem, além do regime alimentar, os caseinatos de calcio e o Eldoformio da Casa Bayer. Este ultimo medicamento combate a diarréia das crianças e dos adultos, com a vantagem de auxiliar a rapida restauração da mucosa intestinal.

FABRICA BANGÚ
TECIDOS PERFEITOS
Preferidos no Brasil
BANGÚ
Grande Sucesso em Buenos Aires
Exija na ourela
BANGU INDUSTRIA BRASILEIRA

Proximas Estréias

"Como Era Verde o Meu Vale" — O Espetaculo Supremo da Temporada!

Walter Pidgeon e Roddy Mac Dowall em "Como era Verde o Meu Vale"

Já depois de amanhã, o publico carioca irá conhecer o espetáculo cinematografico que será sem duvida alguma, o supremo acontecimento artistico da temporada!

Trata-se nada mais, nada menos que as exibições do gigantesco filme da 20th. Century-Fox — "Como era Verde o Meu Vale" — a produção premiada pela Academia de Artes e Ciencias, de Hollywood como a "melhor produção do ano"!

Assim a partir da proxima quinta-feira, os cinemas São Luiz, Capitolio e Carioca, serão pequenos para conterem as multidões que afluirão afim de aplaudirem por sua vez, este maravilhoso celuloide da 20th. Century-Fox, que vem conquistando a curiosidade incrivel de todos os "fans".

TODOS ESPERAM "DUMBO", O ELEFANTE VOADOR!

"Dumbo", o elefantezinho voador está sendo esperado com ansiedade por todos os que gostam dos espetáculos maravilhosos que Disney sabe proporcionar. "Dumbo", é a historia desse elefantezinho que, nascendo com orelhas um tanto grandes, se viu abandonado pelos irmãos elefantes, pois aquilo era uma verdadeira deshonra para a raça...

E' realmente adoravel essa historia que em breve o nosso publico conhecerá, por intermedio da RKO Radio que a apresentará nos cinemas Plaza, Astoria, e Olinda, simultaneamente.

"DOIS CAIPIRAS LADINOS"

Um programa alegre, será o cartaz do Pathé na proxima quinta-feira. Olivier Hardy e Stan Laurel, são os interpretes do filme, de uma comedia de longa metragem produzida por Hal Roack de "Dois Caipiras Ladinos".

A Gordo e o Magro aparecem-nos agora, metidos em aventuras complicadissimas no velho oeste norte-americano.

"ROMANCE NOTURNO"

Loretta Young e Fredric March, unidos no sensacional e deslumbrante "hit" da Columbia "Romance Noturno" (Bedtime Story), estarão, já a 2 de julho proximo, nas telas do São Luiz, do Capitolio e do Carioca...

Eis, sem duvida, uma noticia super-agradavel para os "fans" de ambos os artistas.

IDA LUPINO EMPOLGA EM "MISTERIO DE UMA MULHER", DISSE GUILHERME DE ALMEIDA!

Acerca do magnifico desempenho de Ida Lupino no superfilm da Columbia "Misterio de Uma Mulher" — que será visto já na proxima segunda-feira, no Plaza Astoria e Olinda — escreveu Guilherme de Almeida, o grande escritor patricio e membro da Ac. Brasileira de Letras: "Nela se opera magnificamente a paradoxal fusão do Bem e do Mal; o anjo e o demonio tão intimamente se confundem, que ninguem, ninguem, ninguem será capaz de admirá-la completamente nos seus gestos de bondade, nem de completamente odiá-la nos seus momentos de maldade.

Cartaz do Dia — Hoje!

São Luis e Carioca — "Caminhando na Sombra" (Warner) com Errol Flynn e Brenda Marshall. — Horario: 2 — 4 — 6 — 8 e 10 horas.

Capitolio — "Naufragos" (United) com Fredric March — Horario: 1.20 — 3.30 — 5.40 — 7.50 e 10 horas.

O"eon — "Caminhando na Sombra" (Warner) com Errol Flynn e Brenda Marshall — Horario: 2 — 4 — 6 — 8 e 10 horas.

Palacio — (Fechado para reforma).

Rex — "O Trovador da Liberdade" (Metro Goldwyn) com Nelson Eddye e Virginia Bruce. — Horario: 2 — 4 — 6 — 8 e 10 horas.

Imperio — "A Venus do Cabaret" (Fox Filme) com Carole Landis e 2º e 3º episodios de "O Misterioso Dr. Satan".

Cineac Gloria — As ultimas noticias da guerra. Jornal Nacional, Shorts e Desenhos.

Plaza, Astoria, Ritz e Olinda — "O Lobishomem" (Universal) com Lon Caney. Horario: 2 — 4 — 6 — 8 e 10 horas.

Metro Passeio — "Herdeiro em Apuros" (Metro Goldwyn) com Red Skelton — Horario: 1|2 dia — 2 — 4 — 6 — 8 e 10 horas.

Metro Copacabana — "Serenata da Broadway" (Metro Goldwyn) com Jeanette Mac Donald. — Horario: 2 — 4 — 6 — 8 e 10 horas.

Metro Tijuca — "Serenata da Broadway" (Metro Goldwyn) com Jeanette Mac Donald. — Horario: 2 — 4 — 6 — 8 e 10 horas.

Pathé — "Irene, a Teimosa" (Universal) com Carole Lombard — Horario: 2 — 4 — 6 — 8 e 10 horas.

O K — "Primavera" (Metro Goldwyn) com Jeanette Mac Donald e Nelson Eddy — Horario: 2 — 4 — 6 — 8 e 10 horas.

Cineac-Trianon — "Os ultimos jornais da guerra" — "Imprensa Animada Cineac" e "Desenhos coloridos".

CENTRO

Eldorado — "Bandeirantes do Norte".

Colonial — "Raio de Sol".

Parisiense — "Encontro com o Falcão" e "Quem Ri por Ultimo" (Ineditos).

Opera — "Bola de Fogo".

Metropole — "A Porta de Ouro".

Popular — "Sucursal de Inferno", "Bairros de Nova York" e "Fugitivos da Justiça".

Primor — "Esposa Modelo" e "Noites de Conga".

Floriano — "Mortos que Matam" e "Legenda do Vale da Morte".

São José — "Adoravel Vagabundo".

Iris — "Candidato Galato" e "A Sombra da Cruz".

Ideal — "Folia no Gelo".

Mem de Sá — "Fugindo ao Destino" e "O Lobo de Nova York".

Lapa — "Sangue e Areia".

BAIRROS

Politeama — "Rumo ao Oéste" e "Melodia Roubada".

Guanabara — "Senhorinha Grã-Fina".

Roxi — "Caravana do Oéste".

Piraí — "A Porta de Ouro".

Ipanema — "Lembra-te Daquele Dia?"

Varieté — "Ao Sul de Taiti" e "Bendita Sabedoria".

Americano — "Andy Hardy Milionario".

Rio Branco — "Safari" e "Creador de Campeões".

Centenario — "A Linda Impostora" e "O Mundo em Chamas".

Bon"cifa — "Não sei Quem Sou" e "Pedro, o Grande".

Avenida — "O Terror no Paraiso".

America — "Jennie".

Guarani — "Anjo de Piedade" e "O Dinamico".

Catumbi — "Perigosa" e "Vida Apertada".

Apolo — "Alvo para Esta Noite" e "Alem das Rochosas".

São Cristovão — "Testemunha Oculta" e "Esposa e Amante".

Real — "Poço Diabolico" e "A Lei dos Prados".

Jovial — "Vamos Sonhar" e "Dinamite e Jogadores".

Tijuca — "Almirantes de Amanhã" e "A Dama de Malaca".

Vila Isabel — "Mortos que Matam" e "Alem das Rochosas".

Velo — "Candidato Galato" e "Harakiri".

Edison — "Um Yankee na R. A. F." e "O Jovem Buffalo Bill".

Grajaú — "Camaradas" e "O Encontro Fatal".

Haddock Lobo — "As Joias do Imperador" e "O Barbudo da Fuzarca".

Maracanã — "Alvo para Esta Noite" e "O Lobo de Nova York".

Fluminense — "Levada da Breca" e "Mulher Sinistra".

SUBURBIOS (Central)

Mascote — "Rivais até a Morte" e "Incendiarios".

Meyer — "4 Esposas" e "Homens Contra o Céu".

Para Todos — "Tempestades d'Alma" e "Pobres Milionarios".

Beija Flor — "Ás 4 Esposas de Don Juan" e "Fugindo ao Destino".

Quintino — "Testemunha Oculta" e "O Politiqueiro".

Piedade — "Senhorinha Grã-Fina" e "Não sei Quem Sou".

Coliseu — "Bandeirantes do Ar" e "Gato Negro".

Alfa — "Combatendo Espiões" e "Na Zona do Perigo".

Modelo — "A Mulher de Cabelo Vermelho" e Almirantes de Amanhã".

Madureira — "Rumo ao Oéste" e "O Terror do Kansas".

Moderno — "Vidas sem Rumo" e "Menores de Idade".

NITEROI

"O"eon — "O Homem que Vendeu a Alma".

Imperial — "Comprame aquela Cidade" e "A' Uma da Madrugada".

Eden — "A Grande Jornada" e "Justiça da Fronteira".

Protestou o S. Cristovão Contra a Arbitragem Durval Caldeira!

A RODADA DE DOMINGO EM REVISTA

A Violencia Substituiu a Técnica No Jogo Botafogo x Madureira

O BOTAFOGO OBTEVE A VITORIA NOS ULTIMOS CINCO MINUTOS — AMERICA E VASCO FIZERAM UMA BOA PARTIDA — FACIL VITORIA DO FLUMINENSE SOBRE O BONSUCESSO — BAQUEOU O CANTO DO RIO, APESAR DA RESISTENCIA OFERECIDA AO FLAMENGO — O EMPATE BANGU X S. CRISTOVÃO

JOGO: Madureira x Botafogo.
Resultado: Botafogo 3x2.
Goals: Lula 2, Gonzalez 1, para o Botafogo e Isaias 2.
Renda: 24:597$200.
Juiz: José Ferreira Lemos, "Juca". Regular. Apitou o peor e mais dificil jogo de sua vida.
Campo: da Rua Conselheiro Galvão.
Cotação: pessima!

O Botafogo é um dos teams da cidade, que conta, no momento, indiscutivelmente, com o melhor material humano de todos os clubes. Nenhum possue tão grande numero de elementos admiraveis como o "Glorioso".

Assim sendo, tal material sendo bem usado só poderia conseguir sucesso. No entanto não é isso que vemos. Nesse certame o Botafogo só fez apresentação de futebol, uma unica vez: contra o Vasco, e isso mesmo no primeiro tempo. Porque do segundo em deante a brutalidade imperou e adeus técnica... Por esse motivo o alvi-negro não consegue convencer, com um team que poderia rivalizar com os melhores.

Ainda domingo ultimo, em Madureira, o que vimos foi a maior selvageria que se poderia assistir num campo de futebol. Vinte e dois homens foram postos em campo para realizarem um prelio do campeonato e o que a sua maioria exibiu depõe contra o futebol carioca e até mesmo contra o futebol nacional, uma vez que na peleja intervieram jogadores de cartaz nacional...

Se quisessemos dizer o que foi o jogo não o poderiamos. Porque não houve jogo, mas sim brutalidade, de lado a lado, durante quase todo o transcorrer do prelio, brutalidade essa iniciada pelos players locais.

Temos dito, e repetimos mais uma vez, que o Botafogo usando de violencia, mesmo para corresponder á do adversario não pode levar nenhuma vantagem. Isso ficou provado, aliás, no prelio de domingo. Porque enquanto os defensores do Botafogo, com exceção de Borges que foi, juntamente com Jaú e Ari, uma das figuras maximas da cancha, agiram violentamente, nada se conseguiu no placard.

Cinco minutos, porem, de técnica, de técnica de verdade, serviram para revelar, aos que não querem ver, — no Botafogo — que essa pratica é superior á violencia... Faltavam cinco minutos, pois precisamente, para terminar o prelio e vencia o team do Madureira, por 2x1.

A linha media alvi-negra, que passou todo o tempo se preocupando em revidar as violencias adversarias controlou o couro nesse pequeno espaço de tempo e com técnica entregava a pelota aos pontas — tatica certa mas que parece ser condenada pelos dirigentes do team. Dessa maneira de jogar, porem, surgiu a natural atrapalhação dos locais, que não possuem um bom team, essa a verdade, e daí então, os dois tentos de Lula, que soube colocar o couro nas redes do fraco e timido Herrera...

Para descrever-se a violencia que imperou, na cancha de Conselheiro Galvão, domingo ultimo, basta que digamos: Geninho tambem deu ponta-pés!...

JOGO VASCO x AMERICA
Resultado: Vasco 2x1.
Goals: Viladoniga (2) e Magri, (penalty).
Renda: 38:674$800.
Juiz: Haroldo Drolhe: regular.
Campo: do America.
Cotação da peleja: boa.

O Vasco conseguiu sobre o America uma vitoria digna dos onze componentes de sua equipe profissional, vitoria que demonstra o quanto ainda pode fazer nesse certame cuja rodada inaugural do primeiro turno se realizou ontem.

O onze americano empregou-se, a fundo, e tentou mesmo opor resistencia ao quadro vencedor que desta vez, contando com uma linha media que atuava de acordo com suas possibilidades e com um trio atacante com Viladoniga em grande dia, barrou-lhe todas as tentativas.

Houve durante o embate algumas jogadas bruscas, mas contidas pelo arbitro que teve a necessaria energia para coibi-las.

A luta em si no entanto agradou ao grande publico que compareceu ao estadio Visconde de Morais, pela sua movimentação e pelo empenho com que se empregaram os jogadores litigantes. O Vasco, portanto, conseguiu um triunfo masculo que talvez seja o inicio de uma campanha digna do valor dos componentes de sua equipe.

O "score" da pugna foi inaugurado por Viladoniga na primeira fase do prelio ao rebater uma defesa fraca de Cabrita.

No segundo tempo Magri cobrando um "penalty" cometido por Osvaldo empata a porfia e mais tarde ainda Viladoniga ao receber um centro de Orlando assinala o tento da vitoria.

Destacaram-se no bando vencedor a linha media, o trio atacante e Roberto, e no America a zaga e Magri.

Os dois teams tiveram as seguintes formações:

VASCO:
Roberto — Florindo e Osvaldo — Figliola — Zarzur e Dacunto — Birila — Ademir — Viladoniga — Rui e Orlando.

AMERICA:
Cabrita — Osni e Grita — Oscar — Danilo e Laxixa — Nelson Carola — Cesar — Magri e Ferreira.

Na preliminar os vascainos venceram por 3x1.

JOGO :FLAMENGO x CANTO DO RIO
Resultado: Flamengo 5x2.
Goals: de Geraldino (2), Zizinho, Valido, Nandinho, Vévé e Gerson (contra).
Renda: 34:235$100.
Juiz: Guilherme Gomes. Regular.
Estadio Municipal de Niteroi.
Cotação — Regular.

NITEROI viveu uma tarde de rara movimentação, no seu trafego e aspecto de cidade residencial, com a reunião esportiva, levada a efeito, no estadio municipal, para inauguração do turno numero um do Campeonato da Federação Metropolitana de Futebol.

Canto do Rio x Flamengo se defrontaram no gramado do bairro de Santa Rosa, perante um publico entusiasta e numeroso. Não faltou nem o duelo de duas grandes torcidas, para animar o ambiente de vibração reinante em todo o transcurso dos dois embates realizados. Na preliminar, a sorte pendeu para os locais que venceram por 3x1 mas, no prelio principal, a classe do onze rubro-negro se impôs no marcador, que assinalava, quando o juiz encerrou-o, o score de 5x2 pró Flamengo.

Jurandir fez, portanto, uma estréia auspiciosa. Mais feliz que Quirino e Pedrinho. Apesar de não lhe caber a culpa alguma nos tentos que deixou passar, o goleiro do Canto do Rio estreou derrotado, e isso basta, enquanto Jura teve sua meta vasada, apenas por um shoot penal e uma cabeçada que atingiu ás redes quando estava caido no chão e o goal vasio. Aos 2 minutos de jogo, solvou uma "pichotada" de Biguá e, aos 6, evitou um arremesso forte do centro medio adversario. Aos 11 minutos, caiu sua cidadela depois de um tiro nas traves, de que resultou um melée na porta do goal. Geraldino foi o autor da primeira façanha. Zizinho empatou aos 21 minutos de jogo, passe de Valido.

Depois de Vévé bater um tiro penal rasteiro que Pedrinho defendeu, desce o Flamengo e Zizinho estica a Valido que corre até junto á linha de fundo e centra alto, na direção de Vévé. O extrema esquerda arremata livre, com um daqueles seus famosos "sem pulo" que vai ao fundo das redes. O goleiro Pedrinho, quando tentava defende-lo foi ainda atropelado por Graham Bell. No segundo tempo, Newton cometeu toque na area penal e Geraldino, marcou de "penalty", o segundo goals, aos 2 minutos, apenas. Aos 10, Nandinho, impedido, recebe o couro e marca o quarto goal. Três minutos mais tarde, Valido servido por Quirino, inteligentemente, decreta a queda do goal de Pedrinho, pela quinta vez, depois de driblar o guardião que veio ao seu encontro.

Estes os quadros:

FLAMENGO:
Jurandir — Domingos e Newton — Biguá — Quirino e Jaime — Valido — Zizinho — Pirilo — Nandinho e Vévé.

CANTO DO RIO:
Pedrinho — Pessoa e Graham Bell — Romeiano — Telesco e Luiz Orlando — Orlandinho — Joãosinho — Geraldino — Carango e Valdinho.

Houve jogo brusco, de lado a lado, merecendo o juiz Guilherme Gomes que expulsou Joãosinho aos 25 minutos da etapa final por atingir Jurandir com pontapé. Mesmo depois que ficou com 10 homens, apenas, os pupilos de Martim Silveira demonstraram otimo preparo fisico, correndo muito.

JOGO — BONSUCESSO x FLUMINENSE
Resultado: Fluminense 7x3.
Goals: Pedro Nunes (3), Russo (2), Adilson, Carreiro, Arnaldo, Odir e Galego.
Juiz: Rubens Pereira Leite. Bom.
Campo — do Bonsucesso.
Cotação: Fraco.

CONFIRMANDO todas as previsões o Fluminense não encontrou dificuldades para vencer o Bonsucesso. Os leaderes, conforme era esperado, saldaram o seu compromisso com relativa facilidade, marcando no final uma vantagem de pontos bem expressiva, que bem classifica sua superioridade sobre os antagonistas.

Iniciando o cotejo com os olhos fitos na vitoria, os tricolores foram a ofensiva, redundando em consequencia a conquista de três tentos em menos de seis minutos. Não satisfeitos, os do Fluminense, mantiveram-se no ataque, afim de desde logo garantir a vitoria. O objetivo foi totalmente alcançado, pois conseguiram marcar mais dois goals contra um dos leopoldinenses, finalizando o primeiro tempo com o score de 5x1.

Na etapa final, os ponteiros limitaram-se a consolidar a contagem, evitando a luta e mesmo qualquer contacto pessoal com o adversario. Aproveitaram-se os do Bonsucesso para assinalarem dois tentos, cabendo ao Fluminense marcar mais um "goals"...

Assim, o jogo, que apresentou um desenrolar fraco e enfadonho, dada a disparidade de forças, finalizou com a vitoria do Fluminense pelo score de 7x3.

Os goals foram conquistados por Pedro Nunes (3), Adilson, Russo (2) e Carreiro, do Fluminense e Arnaldo, Odir e Galego, do Bonsucesso.

Formaram, os seguintes elementos:

FLUMINENSE:
Batatais — Norival e Renganeschi — Vicentine — Spinelli e Afonsinho — Adilson — Pedro Nunes — Russo — Tim e Carreiro.

BONSUCESSO:
Maneco — Araiton e Pompeu — Clodoaldo — Meireles e Fiuca — Lelé — Galego — Arnaldo — Selado e Odir.

Arbitro: Rubens Pereira Leite, que desempenhou bem a sua missão.

Renda: 11:083$400.

Aspirantes — O Fluminense venceu a preliminar por 4x1.

JOGO — BANGU' x SÃO CRISTOVÃO
Resultado: — empate 1x1.

HAVIAMOS dito em nossa edição de domingo, quando comentavamos sobre a perspectiva que nos oferecia o prelio entre as equipes do Bangú e do São Cristovão, que se tratava de uma luta promissora e que os dois bandos poderiam apresentar uma batalha interessante.

[illegible] acontecendo, mas em determinado momento da pugna, ainda muito no seu inicio, a zaga do Bangú iniciou a violencia, sendo que, quasi imediatamente pela defesa contraria foi correspondido [illegible] os jogadores [illegible] "luta" [illegible] Rodrigo, que já sabe o amargor de uma [illegible] Porque, o resto nem é bom falar...

Dessa maneira desapareceu [illegible] peleja bem disputada [illegible] jogo tinha [illegible] dois homens que mais pareciam feras humanas, do que outra coisa qualquer. Nenhum dos dois quadros levou vantagem na primeira fase do placard, que foi esquecido pelos contendores, acontecendo no final do prelio a divisão justa dos pontos para os dois lados: São Cristovão 1 e Bangú 1.

O juiz foi bom até um certo ponto, quando deixou que o jogo [illegible] violento. No final reprimiu um pouco, mas já era um tanto tarde. A tourada terminara...

E' Das Mais Notaveis, as Conquistas de Silvio Padilha Para os Desportos Paulistas

O capitão Silvio de Magalhães Padilha, teve a gentileza de nos enviar o seu segundo relatorio anual, apresentado ao governo e publico bandeirantes, bem como ao C. N. E., sobre as reais atividades e realizações do Diretorio de Esportes, do grande Estado, realizações essas que bem servem para nos revelar o quanto pode fazer uma entidade, uma organização como a que obedece á diretriz, segura e honesta, do brilhante atleta nacional, que se mostra, dessa forma, tambem, o mais perfeito administrador esportivo do Brasil.

Lemos o seu Relatorio, da primeira pagina, da parte I, em que Padilha fala do "futebol e sua organização", a "intervenção em clubes", etc., até onde historia as "atividades das Federações".

COMENTANDO

Conforme dissemos acima, a primeira parte do Relatorio fala do futebol.

Padilha se detem longamente aí, comentando as falhas, os maus habitos, as diversas leis que foi preciso condensar e unificar, bem como os costumes que tiveram de ser combatidos para beneficio moral e material do nosso futebol. Diz, em algumas palavras, o brilhante e competente oficial, das dificuldades que encontrou e vendeirante no ,nivel em que ele deirante no nivel em que ele foshoje vive de fato.

Explica, depois, Padilha, a necessidade que teve de intervir no clube para a salvação, não somente do desporto paulista, mas dos proprios clubes, que nós sabemos, caminhavam para caos.

Não esqueceu Padilha de citar o valor dos seus amigos e colaboradores da imprensa escrita e tafala mesmo daqueles que lhe censuraram algumas vezes, mas que sabemos reconheceram depois, a razão que sempre esteve do lado do diretor da Diretoria de Esportes de São Paulo.

Alonga-se Padilha, na sua exposição nos desportos do interior do Estado.

Nessa parte elogia as entidades, do interior paulista que têm agido em estreita colaboração com a referida Diretoria, bem como cita, especialmente, as Comissões de Esportes.

A seção medica tambem, como não podia deixar de ser, recebe os elogios merecidos de Padilha.

Esse fala do trabalho intensivo do orgão que examinou milhares de atletas, num trabalho maravilhoso de ajuda ao governo pela grandeza dos esportes, são, não somente do Estado bandeirante, porem do proprio país.

Comenta tambem o enorme numero de piscinas existentes no Estado, sendo que oitenta já funcionam, de acordo com as exigencias sanitarias e vinte e nove dependem de completarem as referidas exigencias.

A Seção de Engenharia tambem teve o seu papel relevante. Padilha soube, aparelhar o orgão que dirige, com tão elevada sabedoria, que chega a enganar, em face de sua pouca idade, aos mais ilustres e veteranos dirigentes desportivos.

Mas o seu grande conhecimento das diversas organizações estrangeiras, do genero aliada a sua elogiavel capacidade e patriotismo auxiliam-no na organização de um orgão que se pode qualificar de perfeito cem por cento.

Varias visitas de inspeção e vigilancia tecnica, foram realizadas pelo interior do Estado.

Padilha mandou que, de acordo com a mais moderna estetica e mais estreita economia, sem prejudicar o conforto e a higiene, fossem feitos e mimeografados, pela seção de engenharia, desenhos, os mais variados possiveis, em tipos estandardizados, de partes internas para clubes, como sejam, pistas de atletismo, quadras de tenis, basquete, volleyball, postes para saltos, detalhes sobre barreiras, tacos de saida para atletismo, tabelas para bola ao cesto, porticos para ginastica, e, finalmente, circulos para arremessos.

Na segunda parte, Padilha faz uma longa exposição sobre as atividades da assistencia tecnica da Diretoria de Esportes de S. Paulo; comenta a pratica dos Esportes na capital e no interior; do auxilio ás Federações e entra em detalhes sobre as "atividades através as entidades".

Apresenta um grafico muito interessante, sobre a população, numero de clubes, praticantes de esportes varios e porcentagens, donde se conclue que ,para uma população de 7.000.000 de habitantes é de se convir que a porcentagem dos que se dedicam á atividade esportiva não está condizente com o nosso indice educativo".

Acentu'a, porem, Padilha, que "para a capital a porcentagem não é nada má, desde que não entremos no terreno das comparações, conforme apreciamos no quadro demonstrativo abaixo:

Clubes — 721, no interior: 711, na capital. Total: 1.432. População: 6.400.000, no interior, e . . 1.200 000 na capital. Total no Estado: 7.600.000. Praticantes: . . 105.024, no interior, 133.193 na capital. Total, no Estado 238.217. Porcentagem: interior 2.1 °|°: capital, 8.7 °|°. Total, no Estado: 3,1 °|°.

Foram realizadas 1.200 reuniões esportivas, compreendendo-se, hipismo 6, natação 14, bola ao cesto 122, handball 31, atletismo 18; ciclismo e motociclismo 17 pugilismo 17, Fuve 55, tenis 5.732 futebol — entre todas as categoria se ligas, 2.174 e joquei-clube, 47.

E', como se pode ver, das mais brilhantes, a apresentação do Relatorio de Padilha e ainda mais promete ser este ano corrente, porque o esforçado esportista conta, agora, com o Estadio de Pacaembu' sob o seu controle e direção, conforme concordou o prefeito Prado.

Nossos parabens, pois, a São Paulo esportivo, pelas conquistas que Silvio de Magalhães Padilha fez para o grande Estado e para o Brasil.

NA F. A. S. — EMPATARAM OS LIDERES E VICE-LIDERES

Os resultados registados na 4ª rodada do campeonato da F. A. S. aumentou ainda mais o "bolo" na "tabua de colocações". Assim é que, o empate entre Cosmos e Oposição, permitiu ao Estrela ascender ao primeiro posto, em companhia dos mesmos. Enquanto isso, São José e Brasil Novo conseguiram manter-se no segundo posto, com um empate tambem, porque o União, que os acompanhava, foi derrotado pelo Irajá. O Del Castilo desceu para a companhia do Engenho de Dentro, enquanto o Irajá permaneceu no 5º lugar.

COSMOS 2 x OPOSIÇÃO 2

A partida entre os lideres invictos teve um transcurso bem movimentado, interessante, e um desfecho inesperado. Assim é que a peleja, que se desenhava favoravel ao Oposição, que já marcara 2 goals, por intermedio de Bringela e Rato, teve no final do primeiro tempo, com o placard acusando 2x1, goal conquistado por Valdemar.

Iniciado o 2º tempo, o escore permaneceu inalteravel quase até o final da luta. Quando todos já contavam com a vitoria do Oposição, eis que surge um goal inesperado do "meia" Valdemar, que impediu, desse modo, a quebra da invencibilidade do seu quadro.

Os quadros: OPOSIÇÃO — Belmiro; Paulo e Arnaldo; Tide, Valter e Charuto; Bringela, Rato, Mulato, China e Luizinho. COSMOS — Armando; Ernesto e Valter; Sebastião, Anatolio e Paulo; Valter, Valdemar, Afranio, Helio e Maravilha.

João Ribeiro foi um arbitro com falhas.

IRAJA' 3 x UNIÃO 2

O Irajá conseguiu afinal a sua primeira vitoria no campeonato, derrotando o União, que, ao que parece, quer manter a "escrita" do perde uma e ganha outra. Era dia do União perder e o Irajá aproveitou a oportunidade para assinalar a primeira vitoria.

O quadro do Irajá estava assim constituido: Washington; Matias e Osvaldo; Bode, Rubem e Oliveira; Saldanha, Pais Leme, Zeca, Tião e Gerson.

Saldanha 2 e Zeca, foram os construtores da vitoria.

Ainda uma vez Silva Ramos saiu-se muito bem na arbitragem.

OUTROS RESULTADOS

Os outros dois jogos que completaram a rodada ofereceram os seguintes resultados:

Brasil Novo 1 x São José 1
Estrela 3 x Del Castilo 2

COLOCAÇÃO ATUAL DOS CONCORRENTES

Com os resultados de ante-ontem, a colocação dos clubes é a seguinte:

1º lugar — com 2 pontos perdidos — Oposição, Cosmos e Estrela.
2º lugar — com 3 pontos perdidos — São José e Brasil Novo.
3º lugar — com 4 pontos perdidos — União.
4º lugar — com 5 pontos perdidos — Del Castilo e Engenho de Dentro.
5º lugar — com 6 pontos perdidos — Irajá.

OS JOGOS DE DOMINGO PROXIMO

A tabela da F. A. S. marca para domingo proximo os seguintes jogos:

São José x Cosmos
Eng. Dentro x Estrela
Oposição x Irajá
Brasil Novo x Del Castilo

No mais importante choque da rodada, estarão o São José, 2º colocado com 4 pontos e o Cosmos, lider invicto, com 2 pontos perdidos.

Eng. Dentro x Estrela tambem é de grande significação, assim como Oposição x Irajá.

O MANUFATURA DISPUTARA' O CAMPEONATO DA F. A. S.

A transformação por que passou a Federação Atletica Suburbana, ao que parece, faz desaparecer ressentimentos deixados por outras diretorias. Assim é que, depois do Tavares, que resolveu voltar á entidade, o Manufatura tambem resolveu disputar o campeonato suburbano. Entretanto, ambos serão intransigentes na formação das series, não concordando em absoluto em disputar jogos em Santa Cruz ou adjacencias.

AMANHÃ, A INAUGURAÇÃO DO CAMPO DO OPOSIÇÃO — UM APELO AOS DESPORTISTAS

Adiado de quarta-feira ultima, em virtude do mau tempo, foi marcada para amanhã a inauguração das novas instalações do Oposição, com a realização de duas partidas de futebol, tendo como prova principal a peleja entre os aspirantes profissionais do Fluminense F. C. e o quadro do clube local, lider invicto do campeonato da F. A. S., que atuará reforçado do guardião Alfredo e o atacante Oséas, ambos ex-defensores do Madureira.

Na preliminar jogarão os quadros do Piedade e Manufatura, o que vem sendo aguardado com grande interesse.

Como sempre acontece, os desportistas suburbanos, exibindo as suas credenciais de diretor de clube, juiz, representante, ou outra qualquer, têm franco ingresso nos campos da F. A. S.. Acontece que, como DIARIO CARIOCA teve oportunidade de observar, a obra que Carlito realizou tem alguma coisa de notavel, principalmente pelas dificuldades que, os proprios desportistas reconhecem, atravessam os clubes pequenos. Justo pois seria que todos, demonstrando a satisfação de contarem de amanhã em diante com um estadio que lhes pertence tambem, paguem os seus ingressos, desistindo assim do direito que lhes foi dado apenas pela praxe, auxiliando ao mesmo tempo ao clube que dispendeu cerca de 20:000$000.

RESULTADOS DE ALGUNS JOGOS REALIZADOS ANTE-ONTEM, EM DISPUTA DO NOSSO CAMPEONATO

Os jogos de domingo ultimo em disputa do Campeonato Livre de Futebol ofereceram os seguintes resultados:

Manufatura 3 x Trieste 0
Corcovado 8 x A. A. Paula Matos 1
Maravilha 4 x Ramos 3
Mundial 1 x Rio de Janeiro 0
Diamante 1 x Argolinha 0
Imperio 4 x Lusitania 2
Vasquinho 3 x Tacaratú 2

DIAMANTE 1 x ARGOLINHA 0

O Diamante conquistou mais dois pontos no nosso campeonato, assinalando uma expressiva vitoria sobre o Argolinha por 1x0.

O quadro vencedor tinha a seguinte constituição: — Caldeira; Adriano e Laerte; Baiano, Mario e Agostinho; Tião, Jaci (Farol), Valdemar e Miudo (Joãosinho).

O goal da vitoria foi feito por Joãozinho.

MUNDIAL 1 x RIO DE JANEIRO 0

Conforme anunciamos, realizou-se domingo a partida entre os clubes acima, em disputa do nosso campeonato.

O resultado justo da partida seria um empate de 0x0, uma vez que o goal conquistado o foi em legitimo impedimento, só não tendo sido visto pelo juiz. Assim, o escore que deveria premiar mutuamente os esforços dos contendores, foi alterado para cair vencido o Rio de Janeiro

VASQUINHO 3 x TACARATU' 2

Estava marcada para domingo ultimo a partida entre o Vasquinho e o Flamenguinho. Entretanto, este ultimo á ultima hora comunicou a impossibilidade de comparecer, o que fez com que o Vasquinho providenciasse imediatamente um substituto. E a escolha recaiu no Tacaratú, que, num gesto elogiavel, aceitou o convite, impedindo desse modo que o Vasquinho viesse, de maneira dramatica, perder a ponta do campeonato.

A vitoria do lider foi assinalada com o escore de 3x2.

IMPERIO 4 x LUSITANIA 2

Realizou-se, como foi anunciado, domingo ultimo, no campo do Lusitania F. C., o encontro de futebol entre as equipes do gremio acima e o E. C. Imperio do Estacio.

A partida, que foi muito interessante, nos mostrou dois tempos para cada bando, o que resultou um certo equilibrio no tempo total da mesma.

O quadro do Imperio é sem duvida alguma um dos melhores que fazem o esporte menor, uma boa defesa e uma linha bastante agressiva, destacando-se nesse quinteto o player Gentil, que teve uma grande atuação nessa partida, tendo conquistado o mais belo tento com uma estupenda cabeçada.

A equipe do Lusitania, após ter feito um bom 1º tempo, viu-se na segunda parte da partida envolvida pela reação notavel do adversario, não podendo evitar assim os dois tentos assinalados nesta parte pelo team do Estacio.

MARAVILHA 4 x RAMOS 3

O Maravilha da praça Tiradentes conseguiu domingo uma das suas mais lindas vitorias, derrotando o Ramos em seu proprio campo, e após estar perdendo de 3 x 0.

A equipe da cidade, com uma pequena mudança no seu quadro, conseguiu impor-se na luta, no 2º tempo, transformando o placard, que no primeiro tempo era de 3x0, para 4x3, o que constitue um belissimo feito.

O quadro vencedor estava assim: Valter; Mario e Pompeu; Jorge, Melo e Coelho; Wilton, Baiano, Noronha Luquinha e Mario.

Os goals foram feitos por Baiano Luquinha e Mario.

Nos 2os. quadros o Maravilha venceu por 3x0.

SOLTEIROS 3 x CASADOS 3

Quando se falou na disputa de uma partida de futebol entre solteiros e casados do Equitativa Clube, muitos pensaram que a mesma daria margem a gargalhadas gostosas, dado a falta de classe de uns e forma de outros. Entretanto, o que vimos foi completamente diferente. A peleja foi ardorosamente disputada, chegando a surpreender a assistencia que ali compareceu para rir e acabou "torcendo". Fernando, Medela, Aurelio, Alvaro e outros confirmaram as suas atuações de outrora, com atuações soberbas.

Dentro de poucos dias será realizado o desempate, o qual já vem despertando grande interesse.

Os quadros estavam assim constituidos: Casados: Ari; Meziat (Gilberto) e Cadaval; Jorge, Fernando e Alvaro; Stafa, Betinho, Manuel, Medela e Ernani. Solteiros: Planika; Claudio e Paulo; Mauricio, Aurelio e Cuoco (Adauri); Ribeiro, Newton, Alcides, Ari e Balalaica (Milton).

Os casados venciam de 2x0 e chegaram a estar perdendo por 3x2. Mas a classe, o jogo "a la Fluminense" predominou e um empate veio coroar os seus esforços.

COMUNICARAM OS RESULTADOS, EMBORA LHES SENDO DESFAVORAVEL

Os clubes pequenos já estão compreendendo o trabalho que o DIARIO CARIOCA vem fazendo em seu favor. Temos registado nome de clubes, que, embora perdendo o jogo, nos comunicam o resultado, facilitando desse modo o nosso serviço em seu proprio beneficio. Na rodada de domingo o Lusitania e o Rio de Janeiro foram derrotados, fato que não impediu que os resultados nos fossem fornecidos, demonstrando desse modo que bons desportistas militam nos citados gremios.

SOCIAL ESPORTIVA

A data de hoje assinala o aniversario da menina Nadir, filha de um dos mais completos juizes da FAS, João da Silva Ramos. Assim como seu pai, Nadir é muito querida, o que certamente lhe dará muito trabalho no dia de hoje, retribuindo aos inumeros abraços que lhe chegarão.

MOVIMENTAM-SE OS CLUBES CONTRA AS ARBITRAGENS

Nomeada Uma Comissão, Pelo Conselho Supremo, Para Estudar a Reforma do Artigo 162 — O S. Cristovão Protestou Tambem Desta Vez Por Causa da Expulsão de Dodô

Os clubes não estão satisfeitos com as arbitragens e como os juizes se mostram impotentes para impedir as fraudes e simulações, nos casos de expulsão, pela pratica de jogo violento, o presidente Vargas Neto resolveu extraordinariamente, convocar para a tarde de ontem, os juristas do Conselho Supremo.

O orgão autonomo ouviu uma representação do chefe do Departamento de Arbitros e resolveu nomear uma comissão composta dos srs. Alexandre Barbosa da Fonseca, Alfredo Loureiro Bernardes e Gastão Soares de Moura Filho, para estudar o artigo 162 que trata da expulsão de jogadores, acusados de agressão e indisciplina.

Essa comissão vai se reunir sexta-feira.

NOVO "CASO" SOBRE A EXPULSÃO DE DODÔ

Antes, foi o Botafogo que se voltou contra Mario Viana, interpretando um estado generalizado de revolta do quadro social contra a expulsão de Heleno.

O Flamengo tambem não gostou da pena rigorosa, quando esta atingiu Biguá e, ontem, chegou a vez do São Cristovão.

Esteve, á tarde, na Federação o presidente Rodolfo Magioli, que foi portador de uma representação energica contra o arbitro Durval Caldeira, por ter este expulsado Dodô, após um choque violento deste com o player Antonio, que ficou impossibilitado de voltar a campo, aos vinte minutos de jogo.

No documento enviado por Magioli á F. M. F., o procer dos cadetes alega que o arbitro do prelio Bangu' x São Cristovão foi fraco para a importancia daquele jogo e que sua pouca experiencia facultou que os cracks" abusassem do jogo duro, de parte dos locais, sob a sugestão de uma torcida entusiasta que incitava seus jogadores com ardor.

Quanto a pedidos de inquerito ou protesto para anulação de partida, não cogita o gremio de Figueira de Melo, ao que nos informou seu presidente.

RIACHUELO X SAMPAIO

Defrontam-se, Hoje, os Grandes Rivais do Suburbio — Os Jogos de Logo Mais Pelo Torneio de Classificação de Basketball

Pelo Torneio de Classificação de Basketball jogarão, hoje: — Riachuelo x Sampaio, Atletica Carioca x Fluminense e Mackenzie x Carioca.

O primeiro reveste-se de maior interesse, isto porque, os tradicionais rivais do suburbio, encontram-se credenciados para desenvolverem boa partida.

A luta entre os bi-campeões e sampaienses deverá caracterizar-se pelo equilibrio de forças, dai a enorme espectativa reinante entre os dois grandes adversarios vizinhos.

Este match será efetuado no rink do Riachuelo, sito á rua Marecha. Bittencourt.

O Fluminense irá á quadra da rua Senador Soares, para enfrentar o "benjamin" da F. M. B.

A Atletica Carioca, pelejando em sua propria quadra, aguardará o compromisso com confiança na espectativa de surpreenderem os tricolores.

Completando a rodada, deverão jogar no rink da rua Dias da Cruz, as representações do Mackenzie e Carioca S. C.

Ha duvida de nossa parte quanto á realização deste match porquanto não sabemos se o club gaveano irá cumprir a tabela ou não.

Até ontem, ao encerrar o expediente da F. M. B., o carioca não fez qualquer comunicação, motivo por que acredita-se que comparecerá ao campo sob prova de sofrerem rigorosa punição.

Para o controle dos jogos, foram designadas as seguintes autoridades:

RIACHUELO x SAMPAIO
Rink da rua Marechal Bittencourt.
Juizes — Afonso Lefever e Arnaldo Arzua.

ATLETICA CARIOCA x FLUMINENSE
Rink da rua Senador Soares.
Juizes — Luiz Mergulhão e Altamiro Gonçalves.

MACKENZIE x CARIOCA
Rink da rua Dias da Cruz.
Juiz — Aladino Astuto e Galdino Gomes da Rocha.

Carinhosa Homenagem da A. C. M. á Imprensa Esportiva

A entidade Acemista Comemora Festivamente o Cincoentenario do Basketball

Comemorando a passagem do cincoentenario do basketball, a Associação Cristã de Moços vem realizando varios festejos em regozijo á passagem de tão magno acontecimento.

Introdutora do basketball no Brasil, a A. C. M. muito tem trabalhado para o desenvolvimento e propagação do elegante esporte da cesta.

Desenvolvendo todos os esforços no sentido de elevar cada vez mais o prestigio do basketball, os acemistas podem se orgulhar de terem conseguido atingir totalmente o seu objetivo, isto porque, alem de dedicarem todo o carinho e atenção ao esporte da cesta, formam jogadores, ensinando-lhes os primeiros passos e preparando-os técnicamente para desenvolverem eficientemente o dificil esporte.

Iniciando os festejos do meio centenario do basketball, a A. C. M. homenageou a cronica esportiva, reunindo em sua elegante sede, um numero apreciavel de jornalistas. Quer o presidente Aguinaldo Costa, como Marum Curi, Asdrubal Monteiro, José Alentejano, Rotier, Juca, Luiz Mergulhão e outros, cercaram os cronistas de todas as gentilezas, proporcionando aos visitantes momentos de grande prazer.

Foi oferecido um ponche aos representantes da imprensa, tendo falado na ocasião, de forma brilhante e expressiva, o presidente Aguinaldo Costa. Em seguida, Asdrubal Monteiro fez uma exposição interessante sobre a historia do basketball cabendo ao nosso confrade Melo Junior, agradecer a homenagem em nome da imprensa esportiva.

Novo Horario

PARA OS CERTAMES DE AMADORES

Atendendo a uma sugestão do Assistente Tecnico e atendendo que a maioria dos jogadores de 16 a 18 anos de idade acham-se matriculados nas Linhas de Tiro, recebendo instruções militares e atendendo ainda que essas instruções são ministradas nos domingos, pela manhã, colidindo, assim, com o horario dos jogos da 5ª Divisão de Amadores, a partir do dia 21 do corrente, inclusive esses jogos serão disputados como preliminares dos da 1ª Divisão de Amadores, isto é, ás 13.30 horas, ficando, desse modo, os da 3ª Divisão de Amadores marcados para ás 10 horas.

Essa resolução foi aprovada ontem pelo presidente Vargas Neto.

IMPERIO
POLTRONA: 2$000

HOJE
Nac.: MARAVILHAS TURISTICAS (DFB)
Horario: 2 — 4 — 6 — 8 — 10 hs.

2º GRANDE E SENSACIONAL EPISODIO!
"O MISTERIOSO DR. SATAN"
com EDUARDO CIANELLI — (Impr. 10 anos)

No programa: CESAR ROMERO e CAROLE LANDIS no extraordinario Fox Filme
"VENUS DO CABARET"
ATENÇÃO! ESTE PROGRAMA SERÁ EXIBIDO DURANTE TODA A SEMANA!

SÃO LUIZ — CAPITOLIO — CARIOCA
FONES 25.7679 - 25.7459 • FONE 22.6788 • FONE 28.8178

DEPOIS DE AMANHÃ
COMO ERA VERDE O MEU VALE
(HOW GREEN WAS MY VALLEY)
(Impr. até 10 anos)
Premiado o melhor film do ano!
DIREÇÃO de JOHN FORD · PRODUÇÃO de DARRYL ZANUCK

PALAVRAS DE UM CRONISTA BRILHANTE!
"Um celuloide perfeito, em que todos os valores são jogados com excepcional maestria, em que ha vida, humanidade, poesia, arte, em suma "COMO ERA VERDE O MEU VALE" entusiasma aos mais calorosos elogios. E' um espetaculo admiravel".
H. P.
(Do Correio da Manhã)

20th Century Fox
No programa. Complementos Nacionais

IMOBILIARIA TIJUCAMAR S|A.

Ata da Assembléia Geral Ordinaria de 16 de maio de 1942

Aos dezesseis de maio de mil novecentos e quarenta dois, ás quatorze horas, reunidos os acionistas abaixo assinados, cujos nomes, domicilios e ações que possuem estão lançados no "Livro de Presença", foi aclamado para presidir a assembléia o acionista Doutor Eugenio Malzoni que convidou para secretario a mim Decio Geraldo Branco Lefévre que escrevo e subscrevo a presente ata. Verificado que os presentes representavam numero suficiente para o funcionamento da assembléia, foram abertos os rspectivos trabalhos, declarando o presidente que submetia á discussão e deliberação da assembléia os assuntos indicados na convocação feita pelo Diario Oficial e Diario Carioca, ordenando que por mim secretario fosse lida essa convocação, feito o que, pôs o senhor presidente em discussão o relatorio da diretoria, o balanço e contas do exercicio findo e o parecer do conselho fiscal, sendo, previamente por mim secretario lidas ditas peças já publicadas no Diario Oficial e no Diario Carioca, na forma legal. Não havendo quem pedisse a palavra foi encerrada a discussão e submetidas a votos verificou-se a aprovação por todos os acionistas presentes, não impedidos do dito relatorio da diretoria, balanço e contas do exercicio findo e respectivo parecer do Conselho Fiscal. Em continuação aos trabalhos procedeu a assembléia á eleição dos fiscais e suplentes para o novo exercicio, verificando-se terem sido eleitos, para fiscais os senhores Domingos José Meirelles, Alberto Antonio dos Santos e Antonio Saad e para suplentes os senhores Doutor Jair Barroso, Carlos Maria Pereira Leite e Elpidio Eugenio Monaco, os quais foram desde logo empossados pela assembléia nos respectivos cargos. Em seguida, por proposta do acionista Doutor Luiz de Andrade Pina Massariol resolveu a assembléia fixar em cinco contos de réis mensais os honorarios da diretoria e em um conto e quinhentos mil réis anuais os honorarios do Conselho Fiscal, repartidamente entre os respectivos membros em exercicio. Nada mais havendo a tratar-se foi encerrada a assembléia, da qual, para constar foi lavrada a presente ata, a qual depois de lida e achada conforme é subscrita e assinada pelos presentes. (a.a.) EU Decio Geraldo Branco Lefévre, a subscrevo. Decio Geraldo Branco Lefevre (a.a.) Eugenio Lefévre Junior. José Eugenio Lefévre. Eugenio Malzoni. Frederico de Azevedo Antunes. Luiz de Andrade Pina Massariol. Antonio Frederico Branco Lefévre. Confere com o livro de atas. Decio Geraldo Branco Lefévre, secretario da Assembléia.

ASTORIA · PLAZA · OLINDA · RITZ
IPANEMA — CINELANDIA — TIJUCA — COPACABANA

O LOBISHOMEM
The Wolf Man
IMPR. ATÉ 18 ANOS
COMPL.S NACIONAIS
Cine Jornal Brasileiro Vol. II N.º 127
O Açucar — Brasil Atualidades N.º 8
Baía — Terra de Turismo N.º 2
HOJE

AUTOS E ESTRADAS

O Aproveitamento da Borracha Usada

A Broadcasting National Corporation transmitiu, ante-ontem, uma noticia pouco animadora para os proprietarios de automoveis, na América do Norte. Na referida irradiação, anunciа-se que o governo norte-americano vai proceder imediatamente ao levantamento, em todo pais das disponibilidades de borracha usada e que esteja em condiçoes de ser transformadas em materia prima para a fabricação de pneus e camaras de ar. Pondo toda a sua formidavel capacidade de trabalho na elaboração desse balanço, contam as autoridades ianques conclui-lo dentro de quinze dias. Conhecido o resultado, faz-se então o cálculo dos artefatos obtidos com a goma elastica renovada e a quantidade exigida para o consumo dos automobilistas em geral. Tal seja o pronunciamento da situação tais serão as providencias tomadas, em seguida, para racionar-se a gasolina.

Como se depreende da medida que os americanos vão por em execução, está sendo considerada mais grave a falta de borracha do que, propriamente, a escassez de transportes para derivados de petroleo. Por outro lado, se a crise de borracha não tem remedio e, portanto, os autos terão de paralisar pela ausencia de estoques de "cobertas", seria inoperante qualquer esforço no sentido de manter a distribuição atual de carburantes na América do Norte, ou pretender melhora-la.

Há duas lições para aproveitarmos daquele ato do governo americano: uma delas, é a de que a guerra impõe duras contingencias. A outra, é a de que devemos saber suporta-las, não com simples sentimento de resignação; mas sim com espirito de renuncia e animo levantado.

INSPETORIA DO TRAFEGO

INSPETORIA DO TRAFEGO EXAMES

Chamada para o dia 16 do corrente, ás 7.45 horas (Turma "A"):

José Lucas da Silva, Orlando do Caputo, Cipriano Delfino, Valdir Riba y Esch, Joaquim Correia Gomes, Alexandre Trigo Mesquita, Antonio da Costa, Abel Gonçalves Travasso, Julio Vitor Soares Martins, Fernando Viriato de Miranda Carvalho, Beatriz Passos Cardoso Neves, Hugo Mendonça de Oliveira.

Turma Suplementar — Nelson dos Santos, Lisboa Valter Martins de Sá, Jesus Casal, Heitor Muti de Carvalho.

Chamada para o dia 16, ás 7.45 horas (Turma "B").

Jacinto Ribeiro dos Santos, Daniel José Gomes, Adelino Ferreira, João Salote, Vitorio Nunes da Mota, Carlos Romeiro da Silva, Francisco Cebruam, Adriano Cruz, Orlando Madeira, Jorge Rodrigues, Adão Pereira de Brito, Henrique Domingues de Almeida Filho.

Resultados dos exames efetuados no dia 15 do corrente:

Aprovados — Estevão Correia da Costa, Francisco Michel, José Saldanha Sobrinro, Manuel de Jesus Lacerda Neto, Valter do Nascimento, Custodio Gomes, Fernandes, Aldemar Gomes Veloso, Alaim Lopes Alves, Heitor Tavares da Silva, Zelia Fernandes Fontes, Mario Marcineiro.

Reprovados — 4.

Resultados dos exames efetuados no dia 16 do corrente (Motorneiros)

Aprovados — Nirostrato Rohr, Teodomiro José Pinheiro, Manuel Feitosa de Melo, Joro Alves da Cruz, Jorcelino Farias, Flavio Ribeiro Figueira, Fidelis Fernandes Silva, Beraldo Pereira Leite, Ataide dos Santos, Angelo Borgate, Antonio Jorge Vieira, José Lopes Barbosa.

Observação — A falta á chamada na turma efetiva e conclusão (Pratica e regulamentar) importará no pagamento de nova inscrição, art. 294, do R. T.)

INFRAÇÕES

Estacionar em local não permitido — 4410 — 4708 — 14454 — 13504 — 15834 — — 10659 — 18396 — 20732 — 22465 — 25052 — 27165 — 30597 — 31615 — 34533 — 34811 — 35210 — 36425 — 36831.

Desobediencia ao sinal — 541 — 2281 — 299 — 6208 — 9656 — 10534 — 17402 — 17415 — 17941 — 21224 — 28190 — 32293 — 35220 — 35254 — 35676 — 36894 SP. 1 — 16713.

Angariar passageiros — F. 11815 — 23028.

Contra mão — 26861.

Contra mão de direção — 450 — 1544 — 7118 — 9341 — 19742 — 24783 — 26418 — 30334 — 32116 — 34801 — 35152.

I. A. P. E. T. E. C. — 1997 — 5815 — 7181 — 17579 — 23392 — 27164.

Buzinar excessivamente — 160 — 903 — 10216 — 16160 — 16891 — 17094 — 21492 — 23221 — 29230.

Diversos — 2897.

Tribunal do Juri

CONDENADO A 7 ANOS DE PRISÃO, O REU JOSE' FERREIRA LEITE

A's 12 horas de ontem, reuniu-se o Tribunal do Juri sob a presidencia do juiz, dr. Ari Franco, tendo como promotor o dr. João da Silveira Serpa.

Apregoado, compareceu o reu José Ferreira Leite, acusado de no dia 5 de outubro do ano proximo passado, cerca das 2 horas, no interior do predio 294, da rua Itapiru', após desavença com Osvaldo Fernandes de Abreu, travado luta corporal com o mesmo, e nesta ocasião, armado de um punhal, produzido ferimentos que lhe causaram a morte.

Terminados os debates, foi o Conselho de Jurados recolhido á sala secreta, para em seguida trazer a condenação do acusado a 7 anos de prisão celular.

Dr. Water B. Moreira
Molestias de senhoras, partos e operações
Res: AV. JULIO FURTADO, 215 - Apt.º 201
Tel. 38-6025

Triunfou o Rovena Sobre a Portuguesa

4 x 2 — O "SCORE" REGISTADO NO AMISTOSO DE DOMINGO, NA CANCHA DE VILA ISABEL—JOÃO PINTO MARCOU DOIS TENTOS EM LINDO ESTILO, MANGUEIRINHA E MAX OS DO GREMIO LUSO

A serie de competições, promovida pela diretoria do Aldeia no campo da A. A. Portuguesa, teve como atração principal, sem duvida, a peleja amistosa travada entre as equipes de amadores do gremio luso e a dos trabalhadores da imprensa, onde se contam alguns valores consagrados das nossas canchas, como Demostenes, João Pinto, Enes e Diogenes. O juiz foi o sr. Manuel Silva, que apitou com acerto e o resultado foi 4 x 2 pró C. A. Rovena.

João Pinto marcou dois tentos de estilo. Jazmendes e Alberto completaram a contagem dos vencedores, cuja esquadra jogou assim constituida: Yustrich II — Raulino e Atanagildo — Aluizio — Demostenes e Luiz (Ernesto) — Jaguarão — Alberto — João Pinto — Jazmendes e Zéca (Osvaldo).

Mangueirinha (de penalty) e Max fizeram os dois goals da Portuguesa. Após o cordial embate, José Quaresma fez entrega de artistica taça ao veterano Demostenes, capitão da equipe vencedora.

Em nome da diretoria da A. A. Portuguesa falou Figueira, atual diretor de esportes.

Manuel Ramos, do Vasco, Venceu a Corrida Rustica

Conforme noticiamos, realizou-se na Gavea a corrida rustica promovida pela Federação Metropolitana de Atletismo.

Sagrou-se vencedor o atleta Manuel Ramos, do Vasco.

Os resultados foram os seguintes:

1º lugar — Manuel Ramos (Vasco).
2º lugar — Francisco Braga (S. Cristovão).
3º lugar — Mario Gonçalves (Vasco).
4º lugar — Joaquim Moreno (Vasco)
5º lugar—José Ladeira (Sampaio).

DR. VALDEMAR BIANCHI
Ginicologia e Obstetricia
Cons.: Araujo Porto Alegre, 70-1.º Salas 112 e 117 —
Tel. 22-6689
Segundas, Quartas e Sextas das 13 ás 15 horas

Olimpiada da Artilharia de Costa

Em prosseguimento ao torneio eliminatorio para a Olimpiada da Artilharia de Costa, os quadros de sargentos da Fortaleza de Santa Cruz e do Forte de Marechal Hermes (Macaé), mediram forças levando a melhor a turma fluminense, que marcou 15x13 e 17x15.

O quadro vitorioso estava integrado pelos sargentos Peixoto, Umbelino, Dacio, Juvenil, Napoleão, e Valdemar e o da Fortaleza de Santa Cruz por Catulino, Moreira, Silva Junior, Berto, Medeiros, Marçaiva e Camarão.

Como juiz e fiscal, funcionaram os tenentes Ferraz e Rolim.

Cogita-se da Antecipação do Jogo Fluminense x Bangú

Corria ontem, na Federação, a noticia de que a diretoria do Bangú, depois de ouvir parecer favoravel do seu departamento técnico, resolveu propor ao Fluminense a antecipação do jogo de domingo, para a noite de sabado, no mesmo local designado na tabela, isto é, o campo da rua Alvaro Chaves.

INFORMAÇÕES FINANCEIRAS E COMERCIAIS

Direção: F. J. TEIXEIRA LEITE

Sociedades Anonimas

ASSEMBLE'IAS GERAIS

Realizam-se hoje:

Casas do Bom Café, S. A., (C B C), ás 15 horas, á avenida Rio Branco n. 137, 1º andar, sala 107.

— **Empresa Brasileira de Aguas, S. A.,** ás 14 horas, á rua da Alfandega, 41, 3º andar. (Extraordinaria).

— **Grajau' Tenes Clube,** ás 21 horas, á sede social. (Ordinaria).

CAMBIO

Abriu ontem, o mercado de cambio, com o Banco do Brasil, vendendo a libra area a 79$585 e o dolar a 19$630 e comprando a ... 78$464 e a 19$500, respectivamente.

Assim fechou, inalterado.

O Banco do Brasil afixou as seguintes taxas para cobranças, cobranças de outros bancos, cotas e remessas para exportação:

A' VISTA:

	Abert.	Fech.
Libra area	79$585	79$585
Dolar	19$630	19$630
Franco suiço	4$630	4$630
Escudo	$800	$800
Coroa sueca	4$720	4$720
Peso chileno	$633	$633
Peso argentino	4$640	4$640
Peso uruguaio	10$428	10$428
CABO:		
Libra area	79$665	79$665
Dolar	19$660	19$660

Para repasse aos outros bancos o Banco do Brasil afixou para a libra area o preço de 78$885 para venda e 78$464 para compra no cambio livre e 66$737 no oficial e para o dolar á vista o de 16$580.

O Banco do Brasil para comprar as letras de cobertura, afixou as seguintes taxas:

MERCADO LIVRE

Moedas:

	A 90 d|v.	A vista	Cabo
Dolar	19$420	19$470	19$490
P. argent.	—	4$560	—
P. urug.	—	10$154	—
P. chileno	—	$599	—
Libra area	78$064	78$464	78$538

MERCADO OFICIAL

	A 90 d|v.	A vista	Cabo
Dolar	16$460	16$500	16$520
P. urug.	—	8$605	—
Libra area	65$995	66$495	66$558

MERCADO LIVRE ESPECIAL

O Banco do Brasil comprava o dolar a 20$000 e vendia a vista a 20$500 e o cabo a 20$530.

PAISES SUL AMERICANOS

O Banco do Brasil comprava letras em dolares sobre Buenos Aires as seguintes taxas:

	Livre	Oficial	Frete
A vista	19$470	16$500	19$290
30 dias	19$453	16$487	19$190
60 dias	19$436	16$474	19$090
90 dias	19$420	16$460	18$990

TAXA DE VENDA SOBRE BUENOS AIRES

A' vista: Dolar (livre) 19$630

TAXAS EM VIGOR

	Livre	Oficial	Frete
Compra sobre Colombia: A' vista	19$170	16$258	19$170
Compra sobre Venezuela: A vista	19$350	16$400	19$350
Compra sobre outras Republicas Sul Americanas: A' vista	19$350	16$400	19$350
Compra sobre Uruguai: A' vista	19$370	16$400	19$370

TAXAS DE COMPRA DA LIBRA AREA

A vista:	Livre	Oficial
90|90	78$064	65$995
90|120	77$924	65$880
90|150	77$784	65$765
90|180	77$644	65$650

Camara Sindical

(Rio, 13-6-1942)

	Oficial	Livre
Libra area	—	79$585
Nova York	16$580	19$638
Suiça	—	4$630
Argentina	—	4$640
Portugal	—	$801
Canadá	—	17$600
Chile	—	$633

COBERTURA DO BANCO DO BRASIL AOS BANCOS

Libra area — 78$885

MOEDAS — CARTAS DE CREDITO — CHEQUES DE VIAJANTES

(Rio, 13-6-1942)

Dolar	—	20$500
Peso argentino	—	4$900
Escudo	—	$943
Libra area	—	79$585
Franco suiço	—	[illegible]$845
Peso uruguaio	—	10$830

OURO FINO

O Banco do Brasil comprava o ouro fino na base de 1.000 por 1.000 ao preço de 23$300, por grama.

OURO COMPRADO

	GRAMAS
Ontem	22.542.290
Desde 1º do mes	896.987.723
Total	919.530.013

Cambios Estrangeiros

LONDRES, 15.

A' vista:	Abert.	Fech.	Hoje
S|N York, por £	4.02.50 a		4.03.50
S|Berna por F.	17.30 a		17.40
S|Lisboa p Ex.	99.80 a		100.20
S|Madri p. P.	40.50 a		—
S|Madri livre	46.55 a		—
S|Estocq. p F.	16.85 a		16.90

TELEGRAMA FINANCIAL

LONDRES, 15.

Taxas de descontos:	Hoje
Do Banco da Inglaterra	2%
Do Banco da França	2%
Do Banco da Italia	4½%
Em Londres 3 meses	1 1|16%
N. York 3 meses t|v	½%
N. York, 3 meses t|c	7|16%

LISBOA:

S|Londres por £ t|v E	100.20
S|Londres t|c E	99.80

NOVA YORK, 15.

Abertura:	Hoje
S|Londres, cabo por £	4.04
S|França a|c p r F.	2.32
S|Madri por P.	9.20
S|Estocolmo por K.	23.85
S|Berna (comp.) por F.	23.32
S|Berna (livre) por F.	27.75
S|Lisboa, por Esc.	4.11
S|Buenos Aires por P.	23.57

BUENOS AIRES, 15.

A's 14.56 da tarde:

S|Londres a|v. por £ ouro	Hoje
Taxa de venda .. P.	17.00
Taxa de compra . P.	16.90
S|N. York, por 100 dolares:	
Taxa de venda .. P.	425.50
Taxa de compra . P.	425.00

MONTEVIDE'U, 15.

A's 14.56 da tarde:

Mercado Livre:

S|Londres a vista	Hoje
Taxa de venda .. P.	n/c
Taxa de compra . P.	n/c
S|N. York por 100 dolares:	
Taxa de venda .. P.	190.00
Taxa de compra . P.	189.50

Stock Exchange de Londres

LONDRES, 15.

TITULOS BRASILEIROS:

Federais	*Compradores* Hoje
Funding, 5%	74.10.0
Novo Funding 1914	62.10.0
Conversão 1910 4%	30.17.6
Emp. 1913, 5%	33. 0.0
Emp. 1931 5½% "B", 4 anos	60. 0.0
Estaduais:	
D. Federal, 5½%	36.10.0
Rio de Janeiro 1917 7%	20.10.0
Baia, 5%	14.10.0
Pará, 5%	12. 0.0
TITULOS DIVERSOS:	
City of S. Paulo Impr. an Freehold Co. Pref.	31. 0.0
Bank of Lond South America Ltd.	7. 0.0
S. Paulo Gaz Co. Ltd.	7.10.0
Brazilian Warrant Age & Finance C. Ltd.	0. 8.4 ½ / 0. 8.9
Cables & Wireless, Ltd., ordinarias	61.10.0
Ocean Coal & Wilsons, Ltd. 6½%, 1915	0. 2.1 ½
Imperial Chemical Industries	1.12.3
Leopoldina Railway, Co. Ltd., 6½% 1915	35. 0.0
Lloyd's Bank Ltd. ("A" Shares)	2.13.9
Rio de Janeiro City Imp. C. Ltd.	0.19.3
Rio Flour Mils & Granaries, Ltd.	1. 8.9
São Paulo Railway C. Ltd.	55. 0.0
Western Tel. C., Ltd., 4%. Deb Estoque	101.10.0
Titulos estrangeiros	
Emp. de Guerra Britanico, ½% 1927 1947	105. 5.0
Consols, 2½%	82.17.6

Titulos

Os negocios levados a efeito ontem, no mercado de titulos, que esteve bastante animado e calmo, foram mais desenvolvidos, como se vê adiante:

VENDAS REALIZADAS

	Apolices gerais:	
1	Obras do Porto	800$
25	D. Emissões, port.	816$
4	Idem, idem	817$
95	Idem, idem	818$
1	Idem, 1917	780$
8	Idem, idem	783$
28	Idem, idem	785$
200	Idem, cautelas	800$
11	Reajustamento	853$
5	Idem, idem	851$
	Obrigações:	
10:00	Tesouro, 1921	1:020$
73	Tesouro, 1932	1:040$
500	Idem 1939, c|juros completos	1:037$
3	Ferroviarias	1:010$
	Municipais:	
98	Emp. 1906, port.	180$
364	Decreto 1535	194$
50	Idem, 1550	194$
35	Idem, 2339	193$
50	Idem, 3264	193$5
2	Emprestimo 1931	224$
71	Idem idem	225$
	Prefeituras:	
2	Belo Horizonte	906$
164	Idem, idem	907$
200	P. Alegre, 3½%	30$
	Estaduais:	
6	Espirito Santo, 8%, port.	505$
14	Minas 7%, port.	890$
144	Idem, idem	891$
4	Minas 1934, 1ª serie	179$5
290	Idem, idem	180$
10	Idem, idem	180$5
11	Idem, idem	181$
580	Idem, 2ª serie	182$
5	Idem, idem	179$
51	Idem, idem	181$5
995	Idem, 3ª serie	186$
70	Rod. E. do Rio	625$
3	São Paulo	237$
61	Idem, idem	238$
2	Idem, idem	238$5
60	Idem, Unif., 8%	1:118$
3	Idem, idem	1:122$
	Bancos:	
168	Brasil	520$
10	B. do Comercio	220$
100	C. Mercantil	200$
200	P. do Brasil, nom.	214$
	Companhias:	
40	Seg. Garantia	170$
12	Varegistas	2:020$
1.200	Butiá	140$
1.800	Idem, idem	140$5
1.850	S. A. Marvin	725$5
	Debentures:	
300	B. L. Brasileiro	318$
1.418	Docas de Santos	212$
	Alvarás:	
600	Aps. Municipais 1920, pt.	187$5
130	Decreto 1622	190$5
98	São Paulo	238$5
201	Idem, Unif.	1:118$
300	Banco do Brasil	520$
200	Comercial do Rio Janeiro	$1
5	Economico do Brasil	140$
200	Portugues do Brasil, port.	220$
50	Cia. Lloyd Industrial Sul Americano com 25%	30$5
100	Mercantil — Cia. Nacional de Seguros, c|60%	260$
150	Tec. Cometa	175$
10	Progresso Industrial (capital Antigo)	1:260$
150	Comercio e Industria Freitas Soares	255$
1	Titulo do Jockey Club	7:550$

CAFE'

CAFE' — 26$000

O mercado de café disponivel funcionou, ontem, calmo, com os preços mal colocados e em baixa.

O tipo 7, foi cotado ao preço de 26$000 por 10 quilos, na tabua e venderam-se durante os trabalhos 746 sacas. Fechou calmo.

COTAÇÕES POR 10 QUILOS

Tipo 3	28$000
Tipo 4	27$500
Tipo 5	27$000
Tipo 6	26$500
Tipo 7	26$000
Tipo 8	25$500

PAUTA:

Estado de Minas (Mensal):	
Café comum	2$800
Café fino	4$100
Estado do Rio (Semanal):	
Café comum	2$200

MOVIMEITO ESTATISTICO

Entradas, 1.654. Embarques, 615. Consumo local, 600. Café retirado pelo D. N. C., 483. Estoque, 424.484 sacas.

CAFE' EM SANTOS

Funcionou ontem, nominal. — Entradas, nada. Embarques, 7.287. Estoque, 1.228.761. Saidas, nada. Foram revertidas ao estoque, 71 sacas.

EM NOVA YORK
(CONTRATO DO RIO)

Abertura — Funcionou paralisado e não cotado.

CONTRATO DE SANTOS

Funcionou na abertura estavel.

COTAÇÕES — Julho 12.97; setembro 13.00; dezembro 13.00; e março não cotado.

ALGODÃO

Funcionou ontem, firme e inalterado.

MOVIMENTO ESTATISTICO

Entradas, 1.475. Saidas, 495. Estoque, 16.430 fardos.

EM PERNAMBUCO

Funcionou ontem, firme e inalterado. — Entradas, 400. 1º de setembro, 221.500. Estoque, 110.900. Consumo local, 600. Exportação não houve.

EM SÃO PAULO

Movimento do dia 14:
Fechamento de ontem:
(Contrato C)

	Comp.	Vend.
Em junho	58$500	59$000
Em julho	58$600	59$000
Em agosto	59$300	59$400
Em setembro	59$800	59$900
Em outubro	60$200	60$300
Em novembro	60$600	61$000
Em dezembro	61$000	61$100
Em janeiro	61$600	61$800
Em fevereiro	62$000	62$300

Vendas: 7.500 arrobas.
Mercado: Apenas estavel.

PREÇO DO DISPONIVEL

Tipo 4	64$500 a 65$500
Tipo 5	59$000 a 60$000
Tipo 6	54$000 a 55$000

EM NOVA YORK

Funcionou na abertura estavel, com alta de 1 a 6 pontos.

COTAÇÕES — Julho 18.11; outubro 18.42; dezembro 18.54; janeiro n|cot.; março 18.70 e maio n|cot.

INTERMEDIARIA — Funcionou estavel, com alta de 7 a 9 pontos.

COTAÇÕES — Julho 18.15; outubro 18.45; dezembro 18.58; janeiro n|cot.; março 18.76 e maio 18.87.

AÇUCAR

Funcionou ontem firme e inalterado

MOVIMEITO ESTATISTICO

Entradas, 24.007. Saidas, 11.462. Estoque, 48.775 sacos.

EM PERNAMBUCO

Funcionou ontem, estavel e inalterado.

— Entradas, 2.900. 1º de setembro 4.107.400. Estoque, 808.700. Saidas, 10.000 sacos, para o Rio da Prata.

Mercado de Generos

O movimento verificado no mercado de generos alimenticios, foi o seguinte: — Entradas — Feijão 1.857, farinha 3.941, arroz 5.188, milho 2.997 e batatas 3.749 sacos; banha 752 e cebola 503 caixas; xarque 2.729 fardos; manteiga 13.670 quilos. Saidas: — Feijão 1.110, farinha 610, arroz 4.740 sacos; banha 735 caixas.

PAGAMENTOS DECLARADOS

JUROS:
Companhia Cervejaria Brama, dia 15.

DIVIDENDOS:
Comp. E. de Ferro Mossoró, desde já, 8%.

CONCORRENCIAS

Estão anunciadas as seguintes:

Dia 16 — Serviço de Administração da Prefeitura para o fornecimento de papel "Duplex Uni" vidros "Revelador" e "Fixador", armario para biblioteca modelo "Kastrup" e porta chapéu, livros, material de expediente e desenho, solda eletrica, acetileno, etc., desintetante, sabão, raspadeira, livros e material fotografico.

— Dia 16 — Departamento das areas existentes no mercado das Flores, rua general Polidoro.

CACA'U

NOVA YORK, 15

Funcionou estavel e inalterado.

Cotações: Julho, 8.71; setembro, 8.76; dezembro, 8.86 e janeiro, 8.88.

BORRACHA

NOVA YORK, 15

Funcionou calmo e inalterado.

Disponivel: Latex-crepe, 25; Smoked Plantations Sheats, 24, por centimos.

Serviço Aereo

ESPERADOS

P. Alegre	Panair	16
Goiania	Vasp	16
Assuncion	Panair	16
São Paulo	Vasp	16
Recife	Panair	16
São Paulo	Vasp	16
Miami	Panair	16
São Paulo	Vasp	16

A SAIR

P. Alegre	Panair	16
São Paulo	Vasp	16
B. Aires	Panair	16
São Paulo	Vasp	16
Uberaba	Panair	16
São Paulo	Vasp	16

Ark Royal Confirmou o Titulo de Crack de Sua Geração

O Filho de Royal Dancer Levantou o Classico 'José Carlos de Figueiredo'

Quando de sua estréia em nossas pistas, aureolado por uma vitoria em São Paulo, em tempo "record", Ark Royal levantou facilmente o Classico "Paul Maugé", derrotando Marota, Royal e Dolguruki. Foi, então, a sua primeira consagração na Gavea.

Mas, ao derrotar com dificuldade o potro Batton, na sua segunda exibição, vencendo o Classico "Raul de Carvalho", houve quem duvidasse do seu poder locomotor, menos pela dificuldade do seu sucesso, do que pelas parcas credenciais daquele que o obrigara ao maximo do seu esforço. Entretanto, essas duvidas haviam de ser dissipadas e a sua atuação de anteontem, no Classico "José Carlos de Figueiredo" diz bem que estamos em frente a um potro de real valor.

Seu triunfo na prova acima citada foi tambem obtido com o maximo esforço, mas ao contrario da primeira, essa dificuldade só vem enobrecê-lo, porquanto a potranca que desta vez fez perigar o seu sucesso, nós a temos na conta de uma ótima "performer" e de futurosa campanha.

Realmente, Dorila ha de sair á sua genitora Midi, uma egua que teve na Gavea uma campanha acima de boa.

E' que ela é realmente uma potranca de merito, aí está a prova provada, não permitindo que o filho de Ark Royal ganhasse com facilidade.

O duelo entre os dois potros, em toda a reta, foi dos mais bonitos que temos assistido, mas o final foi feio, provocando gerais comentarios. E' que, no ardor da luta, os pilotos de Ark Royal e Dorila empregaram todos os seus conhecimentos técnicos, inclusive até alguns que são condenados pelo Código de Corridas. Foram recursos feios, só mesmo desculpaveis em se tratando de pilotos bisonhos e não em dois profissionais de invulgar conduta.

Duchka e Batton correram pouco e ambos andaram fazendo diabruras na fita, o que ocasionou que a filha de Formasterus não fosse muito feliz no pulo. Ao ser dada a largada Ark Royal assumiu de pronto a vanguarda, enquanto Dorila, Monin, Batton e Duchka se enfileiravam a seguir, ordem essa mantida sempre desde o pulo até o final. Apenas no inicio da reta é que Dorila começou a avançar e emparelhando com o lider, ofereceu-lhe luta, luta essa aceita galhardamente pelo filho de Royal Dancer. O crioulo do Haras Mondesir resistiu bravamente á investida da potranca que em alguma parte do percurso deu-nos a impressão que livrou ligeira vantagem sobre o seu rival.

Ark Royal, porem, reacionou e em cima da meta estava com um focinho de vantagem sobre Dorila, vitoria entretanto só confirmada depois de consultado o "olho mecanico".

Não ha que louvar ou invectivar a atuação dos seus pilotos, pois ambos provaram mais uma vez entenderem do seu oficio, mais até do que permite a lei.

Outra carreira que estava fadada a um prelio sensacional, e foi o que se verificou, era o "handicap" final.

Nessa prova fizeram sua "rentrée" em nossas pistas os cavalos Polux e Teruel, os dois ultimos ganhadores do G. P. "Brasil".

Os dois campeões, porem, acabaram batidos pelos Alone e Viola, que em toda a reta empenharam-se numa luta titanica, entusiasmando e empolgando a grande assistencia que compareceu ao Hipodromo Brasileiro.

1ª CARREIRA

329 Animais nacionais de 2 anos, sem vitoria no país — Pesos da tabela — 1.000 metros — Premios: 10:000$, 2:000$ e 1:000$.

DURANDE', masc., castanho, 2 anos, São Paulo, Formasterus e Thermoxal, do sr. L. Paula Machado, 54 quilos, J. Zuniga 1º
Air Force, 52 ks., V. And. 2º
Varzea, 52 ks., L. Leighton 3º
Astria, 52 ks., H. Soares 0
Aborongo, 54 ks., A. Araujo 0
Desacato, 54 ks., D. Fer. 0
Abiai, 54 ks., J. Canales .. 0
Lufa, 52 ks., O. Fernandes 0
Furia, 52 ks., R. Freitas. 0
Tetis, 52 ks., A. Gomes . 0
Baliza, 52 ks., J. Mesquita. 0

Ganho por meio pescoço, do 2º ao 3º dois corpos.

Rateios: 15$900 em 1º; dupla (14) 45$500; placês: Durandé-Desacato, 10$300; Air Force, 14$300; Varzea, 11$200.

Tempo: 62".
Total das apostas: 40:430$.
Criador: o proprietario.
Tratador: Ernani Freitas.

RATEIOS EVENTUAIS

1—1	Durandé-Desacato	950	15$500
(	2 Varzea	401	379$700
2 |	3 Astria	27	560$000
(	4 Furia	15	1:000$8
(	5 Lufa	34	444$000
3 |	6 Abiai	243	62$300
(	7 Baliza	22	678$?00
(	8 Air France	168	90$000
4 |	9 Tetis-Morongo	30	504$000
	Total	1890	

11	228	62$700
12	680	21$000
13	231	61$000
14	312	45$800
22	35	572$100
23	80	178$800
24	154	106$700
33	16	894$000
34	50	286$000
44	32	447$000
Total	1788	

Partida algo demorada pela insubordinação de alguns potros. Somente depois de soada a sirene conseguiu o "starter" alçar a fita, surgindo Vargea na principal posição, seguida de Astria.

Essas duas potrancas ainda lideravam a carreira ao ser iniciado o tiro direito, mas já aí perseguida por Durandé e Air Force.

A luta entre os quatro potros foi ardua mas no final Durandé conseguiu impor-se á Air Force por meio pescoço.

2ª CARREIRA

330 Animais nacionais de 3 anos, sem vitoria no país — Pesos da tabela — 1.400 metros — Premios: 10:000$, ... 2:000$ e 1:000$.

CRIQUI, masc., castanho, 3 anos, São Paulo, Bosforo e Xanaci, do sr. L. Paula Machado, 55 quilos, J. Zuniga 1º
Orgin, 55 ks., O. Reichle . 2º
Juruassú, 55 ks., J. Can.. 3º
Robusto, 55 ks., L. Mesz. . 0
Purissima, 53 ks., A. Rosa 0
F. Velho, 55 ks., R. Freitas 0
Eco, 55 ks., G. Costa 0
Carapitanga, 53 ks., J. Mesquita 0
Condoreira, 53 ks. C. Per. 0
Velada, 53 ks., J. Martins. 0
Donzela, 53 ks., I. Souza . 0
Moleque, 55 ks., D. Fer. . 0

Ganho por meio corpo, do 2º ao 3º meio corpo.

Rateios: 28$000 em 1º; dupla (24) 105$800; placês: Criqui, ... 13$000; Orgin, 19$300; Juruassú, 13$100.

Tempo: 89".
Total das apostas: 45:990$.
Criador: o proprietario.
Tratador: Ernani Freitas.

RATEIOS EVENTUAIS

(	1 Eco	247	63$500
1 |	2 Condoreira	19	826$100
(	3 Donzela	11	1:426$9
(	4 Criqui	543	28$900
2 |	5 Robusto	16	981$000
(	6 Velada	14	1:121$1
(	7 Juruassú	654	24$000
3 |	8 Moleque	61	257$300
(	9 F. Velho	172	91$200
(	10 Orgin	209	75$100
4 |	11 Carapitanga-Purissima	16	981$000
	Total	1962	

11	18	1:040$8
12	282	66$400
13	239	78$300
14	59	317$500
22	36	520$400
23	1121	16$700
24	177	105$700
33	230	81$400
34	169	110$800
44	11	1:703$
Total	2342	

Em seguida a uma partida anulada, porque Ferro Velho negou-se a sair, soou estridentemente a sirene. Afinal, o "starter" apanhou uma otima oportunidade e alçou a fita. Ferro Velho, Orgin e Juruassú enfileiraram nessa ordem, mas cem metros após Juruassú assumiu francamente a vanguarda e se encarregou de liderar a carreira. Iniciada a reta, Orgin e Criqui investiram com vigor contra o lider, mas o pernambucano, como fizera no dia da estréia começou a desgarrar, prejudicando não só aos seus dois adversarios como a si proprio, o que lhe acarretou a derrota, porquanto seu piloto viu-se obrigado a suspende-lo, o que permitiu que Criqui sacasse sobre ele meio corpo.

3ª CARREIRA

331 Animais nacionais de 3 anos, sem mais de duas vitorias no país — Pesos da tabela — 1.600 metros — Premios: 7:000$, 1:400$ e 700$.

NADA MAIS, masc., alazão, 3 anos, São Paulo, Zorrou e Zara, do sr. Otavio Souza Dantas, 55 ks., R. Rodrigues 1º
Raf, 55 ks., E. Silva 2º
Paranista, 55 ks., L. Mesz. 3º
Arisca, 53 ks., R. Freitas 0
A. Iris, 55 ks., S. Batista. 0
Três Corações, 55 ks., I. Souza 0
Conselho, 55 ks., J. Morg.. 0
Fatura, 53 ks., V. Andrade 0

Ganho por dois corpos, do 2º ao 3º meia cabeça.

Rateios: 49$500 em 1º dupla (31) 76$700, placês: Nada Mais, 16$500; Raf, 24$000; Paranista, 22$200.

Tempo: 101 1|5.
Total das apostas: 79:920$.
Criador: L. Paula Machado.
Tratador: F. Tourinho.

RATEIOS EVENTUAIS

(	1 Paranista	306	?7$800
1 |	2 T. Corações	190	157$600
(	3 Cupidon	1136	26$300
2 |	4 Fatura	54	554$500
(	5 Raf	339	88$300
3 |	6 Arisca	68	440$300
(	7 N. Mais	604	49$500
4 |	8 A. Iris	981	30$500
(	9 Conselho	65	460$600
	Total	3743	

11	51	580$600
12	325	91$100
13	82	362$300
14	440	67$500
22	61	580$600
23	240	123$800
24	1307	21$200
33	25	1:188$4
34	387	76$700
44	715	41$500
Total	3714	

Cupidon fez inumeras diabruras na partida da terceira prova, retardando algo a largada, que só foi dada depois do toque da sirene e quando o filho de El Malon se encontrava virado, o que lhe ocasionou que ele ficou parado.

Fatura tomou conta da vanguarda seguido de Raf, mas no final da grande curva Carapitanga suplantou-os, firmando-se na vanguarda até o inicio do tiro direito, quando surgiram em luta Nada Mais, Paranista e Raf. Esses potros lutaram toda a reta, até que Nada Mais conseguiu desvencilhar-se dos seus dois adversarios e com dois corpos de vantagem ganhou a meta.

4ª CARREIRA

332 Premio "Classico José Carlos de Figueiredo" — Animais de qualquer país, de 2 anos — Pesos da tabela, com sobrecarga — 1.200 metros — Premios: 20:000$, 4:000$ e .... 1:000$.

ARK ROYAL, masc., castanho, 2 anos, São Paulo, Royal Dancer e Tila, do sr. J. M. Aragão, 56 quilos, R. Freitas 1º
Dorila, 52 quilos, J. Zuniga 2º
Monin, 56 ks., G. Costa . 3º
Batton, 53 quilos, J. Mesq. 4º
Duchka, 53 ks., D. Ferreira 0

Ganho por focinho, do 2º ao 3º varios corpos.

Rateios: 16$700 em 1º; dupla (13) 46$700; placês Ark Royal, 11$500, Dorila, 15$200.

Tempo: 74".
Total das apostas: 90:470$.
Criador: A. J. Peixoto Castro.
Tratador: Osvaldo Feijó.

RATEIOS EVENTUAIS

1—1	Ark Royal	2406	16$000
2—2	Duchka	805	47$900
3—3	Dorila	567	68$000
(	4 Monin	883	43$700
4 |	5 Batton	164	235$300
	Total	4825	

12	733	42$000
13	674	46$700
14	1231	25$500
23	563	55$900
24	350	90$000
34	276	114$100
44	112	281$300
Total	3939	

Partida rapida e boa. Ark Royal esfusiou na deanteira, seguido de Dorila, Monin, Batton, e Duchka, ordem essa mantida desde o pulo até á meta final.

Em toda a reta Dorila atacou o lider que se defendeu bravamente e em cima da meta ainda conseguiu manter um focinho de vantagem o que lhe valeu o triunfo.

5ª CARREIRA

333 Animais nacionais de 3 anos de 3 a 4 vitorias no país — Pesos da tabela, com descarga — 1.400 metros — Premios: 7:000$, 1:400$ e 700$.

ELENITA, fem., zaino, 3 anos, São Paulo, Bambú e Malmará, da sra. Zelia G. Peixoto de Castro, 53 quilos, G. Costa 1º
Itaba, 53 quilos, L. Leig. 2º
Ojamba, 49 ks., O. Reichle. 3º
Exú, 51 ks., O. Coutinho . 0
Crecele, 53 ks., J. Zuniga . 0
Rockmay, 55 ks., D. Fer. 0
Maconsito, 51 ks., J. Mesq. 0

Ganho por dois corpos, do 2º ao 3º varios corpos.

Rateios: 42$500 em 1º; dupla (24) 47$200; placês: Elenita-Exú, 24$500; Itaba, 21$500.

Tempo: 87".
Total das apostas: 95:170$.
Criador: A. J. Peixoto de Castro.
Tratador: Pedro Costa.

RATEIOS EVENTUAIS

1—1	Rockmoy	1988	18$800
(	2 Itaba	869	43$100
2 |			
(	3 Maconsito	117	321$000
(	4 Crecele	645	58$200
3 |			
(	5 Ojamba	194	193$600
4—6	Elenita-Exú	882	42$500
	Total	4695	

12	636	53$500
13	867	40$700
14	788	44$800
22	64	552$600
23	520	67$200
24	748	47$200
33	153	232$600
34	515	86$600
44	125	282$900
Total		

Partida rapida e dada em momento preciso.

Elenita escapuliu na deanteira e de ponta a ponta cumpriu todo o percurso, seguida sempre de Itaba e Ojamba, que em vão tentaram em toda reta aproximar-se da filha de Malmará.

6ª CARREIRA

334 Animais nacionais — Pesos especiais, com descarga para aprendizes — 1.500 metros — Premios: 6:000$, 1:200$ e 600$.

BARTHOU, masc., zaino, 7 anos, São Paulo, Tomy II e Barraze, do sr. F. E. Paula Machado, 58 quilos, J. Zuniga 1º
Apache, 57 ks., V. Andrade 2º
Galbú, 46 ks., E. Coutinho 3º
Efira, 50 ks., H. Soares . 0
Angai, 49 ks., D. Ferreira 0
Sucuruví, 58 ks., L. Mesz. 0
Indaiatuba, 51 ks., J. Martins 0
Velonoro, 54 ks., A. Silva. 0
Anajá, 49 ks., A. Neves .. 0
Palhaço, 53 ks., C. Brito . 0
Cetro, 49 ks., M. Tavares. 0

Não correu Igarité.

Ganho por dois corpos, do 2º ao 3º meio pescoço.

Rateios: 67$500 em 1º; dupla (24) 53$700; placês: Barthou, 20$200; Apache, 20$600; Galbú, 22$300.

Tempo: 95".
Total das apostas: 120:330$.
Criador: L. Paula Machado.
Tratador: Ernani Freitas.

RATEIOS EVENTUAIS

(	1 Galbú	749	66$300
1 |	2 Palhaço	58	856$500
(	3 Anajá	58	1:774$2
(	4 Barthou	736	67$500
2 |	5 Sucuruví	130	382$100
(	6 Cetro	61	814$000
(	7 Angai	2401	20$600
3 |	8 Indaiatuba	512	97$000
(	9 Velonora	99	501$800
(	10 Efira	452	109$900
4 |	11 Apache	984	50$400
	Total	6210	

11	110	375$300
12	331	124$900
13	799	51$700
14	429	96$300
22	109	379$300
23	811	50$900
24	770	53$700
33	589	70$200
34	2034	39$900
44	187	221$100
Total	5769	

Indaiatuba, dada partida, encarregou-se de liderar a carreira, seguido de Velonora e cem metros depois de Efira e de Galbú.

Este ultimo, no inicio da reta, chegou a dar alguma impressão, mas Barthou, tendo encontrado uma abertura junto á cerca interna, nas especiais já comandava o pelotão e contendo a arremetida final de Apache e Galbú, cruzou a meta com dois corpos na frente do tordilho.

7ª CARREIRA

335 Animais de qualquer país — Pesos especiais, com descarga para aprendizes — 1.600 metros — Premios: 6:000$, 1:200$ e 600$.

CAROA', masc., castanho, 5 anos, Argentina, Payaso e Espumilha, do sr. Fleury & Assunção, 56 quilos, V. Andrade 1.º
Camões, 48 quilos, D. Ferreira 2.º
Musical, 52 quilos, A. Araujo 3.º
Afago, 52 quilos, J. Zuniga .. 0
Opulencia, 48 quilos, V. Lima 0
Zoroastro, 56 quilos, J. Canales 0
Louisania, 58 quilos, R. Freitas 0
Itacelera, 46 quilos, A. Silva 0
Matapan, 47 quilos, J. Martins 0
Sapateador, 56 quilos, R. Benitez 0

Ganho por dois corpos, do 2.º ao 3.º, cabeça.

Rateios: 132$100 em 1.º; dupla (34), 22$600; placês: Caroá, 46$100, Camões 29$300, Musical 39$100.

Tempo: 100 2|5.
Total das apostas: 175:930$000.
Importador: A. Irulegui.
Tratador: Oscar Andrade.

RATEIOS EVENTUAIS

(	1 Zoroastro	1387	49$600
1 |			
(	2 Opulencia	611	112$600
(	3 Afago	4106	16$700
2 |			
(	4 Louisania	365	188$600
(	5 Caroá	521	132$100
3 |	6 Matapan	285	241$500
(	7 Itacelera	149	462$000
(	8 Camões	553	124$500
4 |	9 Sapateador	173	397$900
(	10 Musical	455	151$200
	Total:	3605	

11	223	280$800
12	1947	32$100
13	600	104$300
14	350	174$400
22	425	147$300
23	2705	23$100
24	1030	60$800
33	134	505$000
34	277	226$000
44	138	453$700
Total:	7828	

Não tardaram muito tempo na fita os concorrentes á penultima prova. Opulencia foi a primeira a surgir seguida de Matapan, Itacelera, Sapateador e Caroá.

Este ultimo começou a progredir quando faltavam 1.000 metros para atingir a meta, firmando-se no terceiro posto e mal se viu no tiro direito, dominou Matapan e Opulencia, assumindo francamente a vanguarda.

Quando Camões e Musical se apresentaram no final do prelio, o filho de Payaso conteve-os a dois corpos e assim ganhou a meta.

8ª CARREIRA

336 Animais de qualquer país — Handicap — 2.000 metros — Premios: 12:000$, 2:400$ e 1:200$.

ALONE, masc., alazão, 5 anos, São Paulo, Atropelo e Cifra, do sr. F. E. Paula Machado, 50 quilos, A. Rosa 1.º
Viola, 51 quilos, I. Souza .. 2.º
Teruel, 54 quilos, L. Benitez 3.º
Pólux, 58 quilos, V. Andrade 0
Atleta, 49 quilos, J. Zuniga .. 0
Amoroso, 49 quilos, J. Mesquita 0
Cami, 49 quilos, O. Coutinho 0

Ganho por cabeça, do 2.º ao 3.º, um corpo.

Rateios: 16$000 em 1.º; dupla (34). 29$900; placês: Alone-Teruel, 12$200. Viola, 22$400.

Tempo: 125 4|5.
Total das apostas: 171:780$000.
Criador: L. Paula Machado.
Total geral das apostas: .. ..
Tratador: Paulo Rosa.
819:820$000.
Total geral dos Concursos: ..
164:105$000.
Pista humida.

RATEIOS EVENTUAIS

1—1	Atleta	1086	67$700
(	2 Pólux	1016	72$400
2 |			
(	3 Amoroso	440	167$200
(	4 Cami	834	88$200
3 |			
(	5 Viola	1231	59$700
4—6	Alone-Teruel	4593	16$000
	Total:	9200	

12	438	135$000
13	803	73$600
14	1153	51$300
22	176	336$000
23	469	126$100
24	1081	55$000
33	352	168$000
34	1976	29$900
44	946	62$300
Total:	7394	

Boa partida e dada sem demora.

Viola foi a primeira a surgir, mas imediatamente Atleta, Amoroso e Cami por ela passaram, enquanto Teruel, Alone e Pólux encerravam o lote. Nos 1.500 metros Alone começou a progredir, firmando-se no quarto posto.

Na entrada da reta, Viola investiu contra os três adversarios que lhe corriam a frente e nas especiais já comandava o lote, ao passo que Alone tambem avançava.

Insistindo sempre na sua carga, o filho de Atropelo em cima da meta livrou uma cabeça sobre Viola, o que lhe valeu o triunfo.

* * *

VARIAS

OS RESULTADOS DOS CONCURSOS

Os concursos ante-ontem promovidos pelo Jockey Club Brasileiro tiveram os seguintes resultados:

BOLO SIMPLES

2 ganhadores, com 6 pontos — Rateio: 7:804$000.

BOLO DUPLO

1 ganhador, com 12 pontos — Rateio: 13:696$000.

BETTING JOCKEY CLUB

3 ganhadores — Rateio:...... 2:701$000.

BETTING ITAMARATI

28 ganhadores — Rateio:.... 1:594$000.

BETTING DUPLO

5 ganhadores — Rateio:.... 9:846$000.

COMEMORANDO A VITORIA DE CRIOLAN

Momentos após corrido o Classico "José Carlos de Figueiredo", compareceu á sala de imprensa do Hipodromo Brasileiro, acompanhado do ministro Osvaldo Aranha e do sr. Manuel Mendes Campos, o sr. Francisco Eduardo de Paula Machado.

O distinto proprietario de Criolan foi comemorar junto aos cronistas, oferecendo-lhes uma taça de champagne, a vitoria do filho de Tocaia no Derby Brasileiro, realizado uma semana antes.

CHEGA HOJE NEGREIRO

E' esperado hoje, em nossa capital, o potro argentino de dois anos Negreiro.

O filho de Elton, que ingressará nas cocheiras do entraineur Francisco Barroso, deverá estrear domingo em nossas pistas, disputando a eliminatoria dos animais de qualquer país, de dois anos.

Vendo por 40:000$000
BOTA-FOGO, MORONGO E CEARA'
podem ser visto nas cocheiras do tratador
Nelson Pires
Negocio á vista e direto com o proprietario

Administração Federal

No Ministerio da Guerra

O ministro Eurico Dutra, acompanhado do capitão Alceu Linhares, seu ajudante de ordens, visitará na manhã de hoje, a Fabrica de Estrela, sediada na Raiz da Serra.

—— O comandante da 1ª Região Militar, general Silva Junior, inspecionou na manhã de ontem, o Batalhão de Guardas de São Cristovão, tendo ocasião de verificar o adeantamento da instrução da tropa e de outros serviços a cargo daquela unidade.

—— Terá lugar, a cerimonia da posse do coronel dr. José Vieira da Fonseca Junior no cargo de diretor do Laboratorio Quimico Farmaceutico Militar. O ato revestir-se-á de solenidade e está marcado para ás 10 horas.

—— Por motivo da eleição do general médico Souza Ferreira para membro honorario da Academia Nacional de Medicina, os médicos e farmaceuticos civis e militares constituiram-se em comissão especial para oferecer ao novo titular a medalha simbolica. A Comissão está assim constituida: coronel médico Florencio de Abreu professores Estelita Lins, Abel de Oliveira, Osvaldo de Almeida Costa, Alvaro Cumplido de Santana, Antenor Rangel Filho, Emanuel Marques Porto, Gilberto Peixoto, drs. Ismar Tavares Mutel, Rodolfo Santos, Deusdedit Costa, Carlos Sudá de Andrade, Orivaldo Lima, Olinto Pilar. As listas de adesões acham-se na Associação Brasileira de Farmaceuticos, no Clube Militar, na Sociedade Brasileira de Urologia, na Diretoria de Saude do Exército e nos estabelecimentos representados. A posse está marcada para o dia 27, ás 21 horas, no Silogeu Brasileiro, á Rua Augusto Severo 4. O discurso da pragmatica será pronunciado pelo prof. Estelita Lins e a oferta da medalha será feita pelo prof. Abel de Oliveira.

—— Realizou-se no Automovel Clube o almoço que a classe farmaceutica e seus amigos ofereceram ao coronel farm. Abelardo Alvim, por 35 anos de serviços prestados ao país. O agape foi presidido pelo general médico Souza Ferreira e teve a presença dos professores Abel de Oliveira, Rangel Filho, Osvaldo Costa e Deodoro José Tavares, respectivamente, presidentes das Secções de Farmacia da Academia Nacional de Medicina, Associação Brasileira de Farmaceuticos e Sociedade Brasileira de Quimica. Esta festa transcorreu num ambiente de cordialidade. Ao champagne discursou o capitão dr. Olinto Pilar em nome dos manifestantes. O professor Abel de Oliveira saudou o homenageado e o general Souza Ferreira em nome dos farmaceuticos civis. O brinde de honra ao general diretor de Saude, foi levantado pelo tenente Gerardo Majela Bijos. Agradecendo falaram o homenageado e o general Souza Ferreira.

Ao encerrar-se o almoço, os presidentes das associações cientificas presentes, interpretando o sentir da classe farmaceutica, ledo ao ministro da Guerra e por ram o seguinte telegrama dirigieles firmado: "General Eurico Dutra, ministro da Guerra. Os farmaceuticos civis e militares prestam homenagem cel. Alvim tiveram expressão carinho nome vossencia animador aspirações classe farmaceutica seio glorioso Exército Nacional almejando votos felicidades pessoal sua fecunda administração — Professor Abel Oliveira, presidente da secção de farmacia da Academia Nacional de Medicina; professor Rangel Filho, presidente da Associação Brasileira de Farmaceuticos; professor Osvaldo Costa, presidente da Academia Nacional de Farmacia; prof. Deodoro Godoi, presidente da Sociedade Brasileira de Quimica.

—— Sob o comando do coronel Brasiliano Americano Freire, o Centro de Preparação de Oficiais da Reserva da 1ª Divisão de Infantaria, vai acampar na região da Vila Militar, tendo em vista o artigo 41 do respectivo Regulamento, que baixou com o decrerente ano. O Centro partiu ontem, para aquela Região, onde permanecerá até o dia 20 do corrente, afim de intensificar suas instruções.

—— O ministro da Guerra, em aviso de ontem, declarou, tendo em vista o que estabelece o artigo 19, § 1º do Regulamento dos Serviços de Remonta e Veterinaria, que o cargo de chefe do Serviço Veterinario da 6ª R. M. passa a ser exercido por major veterinario.

—— Ficam os comandantes de Região Militar autorizados a delegar poderes aos encarregados de pontos de concentração e inspeção de sorteados para fornecerem transporte de regresso aos candidatos a voluntarios que forem julgados incapazes e que tenham sido encaminhados aos mesmos pontos de concentração pelas competentes autoridades militares ou civis. Esse aviso ministerial tomou o n. 1.561, e está datado de ontem.

—— Segundo comunicação recebida pela Diretoria de Saude do Exército, seguiu para Corumbá a serviço o coronel médico Armando de Lima Meireles, chefe do Serviço de Saude da 9ª Região Militar, fazendo-se acompanhar do capitão médico Mario Moreira Madureira, afim de inspecionar o 2º Batalhão de Pontoneiros de Caceres. O 1º tenente médico Newton de Queiroz Lima, chefe da Formação Sanitaria daquele Batalhão, inspecionou os destacamentos sediados na fronteira de Mato Grosso.

—— Apresentaram-se, ontem, por diversos motivos, os seguintes oficiais: capitães médico Osvaldo Cunha e farm. Luiz Cabral Guimarães.

—— O ministro da Guerra recebeu na tarde de ontem, em conferencia os srs. embaixador do Uruguai, Osvaldo Aranha e Gustavo Capanema, titulares das pastas das Relações Exteriores e da Educação, respectivamente.

Ministerio do Trabalho

—— O ministro do Trabalho, senhor Marcondes Filho, recebeu no sabado as seguintes pessoas: José Pedro Fernandes Aboudibe, major Marino Lutz diretor da Estrada de Ferro Noroeste do Brasil, Oscar Santana, Benjamin de Mendonça do Banco Comercial de S. Paulo, Luiz Guimarães, J. E. Fullan, Alfio de Carvalho e Joaquim Fernandes Moreira.

—— O Serviço de Identificação Profissional deferiu os seguintes pedidos de registos de professores: Nelson Alves da Silveira, Inez Valente da Silveira Mat, Amelia Ferreira Lima, Jací Raposo de Freitas, Rosa Anton Dantas, Alba Enes de Almeida, Florisbela de Araujo Figueiredo, Hercilia Mendonça, Violante Guimarães Morais, Mariam Fiomo, Helio Costa, Artur de Avila Filho e Maria Luiza Costa Matos.

—— Foram assinadas pelo ministro do Trabalho as cartas que reconhecem como representante das respectivas classes profissionais os seguintes sindicatos: dos Trabalhadores na Industria de Panificação e Confeitaria do Estado do Espirito Santo e dos Estivadores e Trabalhadores em carvão mineral do Rio Grande no Estado do Rio Grande do Sul.

Ministerio da Agricultura

O ministro Apolonio Sales, desejando cooperar para o brilho dos festejos da inauguração de Goiania, determinou a realização de uma Semana Ruralista naquela cidade, no periodo compreendido de 27 do corrente a 3 de julho proximo. A Superintendencia do Ensino Agricola e Veterinario, a quem foi dada a incumbencia de organização do referido certame, já tomou todas as providencias para o seu feliz êxito.

—— Atendendo á recomendação do ministro Apolonio Sales, o Serviço de Informação Agricola estimula a criação de aves nos clubes agricolas escolares, fornecendo-lhes material para isso e prestando-lhes orientação técnica. O objetivo dessa campanha é fazer com que os clubes agricolas escolares venham a produzir ovos para a melhor alimentação dos seus socios, difundindo ainda a avicultura racional em todo o país.

—— O ministro Apolonio Sales designou o agronomo Enéas Calandrini Pinheiro, lotado na Divisão de Terras e Colonização, para examinar, no Pará, a situação dos Nucleos Coloniais Japoneses fundados naquele Estado, em virtude das concessões de terras feitas pelo respectivo governo e que foram objeto de recente rescisão por ato da Interventoria Federal. Deverá ainda estudar o regime colonial do Estado, apresentando completo relatorio sobre os nucleos em fundação ou emancipados, notadamente sobre as condições de fixação dos colonos, tendo em vista a atual legislação federal sobre o assunto.

Ministerio da Fazenda

Os numeros 1 e 2 do artigo 9º do regulamento da Carteira de Credito Agricola e Industrial do Banco do Brasil, publicado no "Diario Oficial" de 21 de maio p. findo devem ser lidos da seguinte maneira: "Art. 9º — Os prazos para os emprestimos, previstos no artigo 2º, obedecerão á seguinte limitação: 1) — de um ano, nos casos das letras "a", "c", "d" e "h";

2º — de dois, nos das letras "b" "e" e "f".

—— Comunicando que nenhum inconveniente há na adoção da medida proposta pelo governo argentino relativamente ao exame das bagagens de todos os passageiros que viajem nos aviões da Companhia de Aviação Pan American Argentina S. A., sem exceptuar os diplomatas e demais pessoas que gozem de privilegios diplomaticos.

Ministerio da Aeronautica

O ministro da Aeronautica assinou os seguintes atos: concedendo permissão ao tenente coronel aviador Edgar Ferreira da Silva, para ir a Goiania; designando, interinamente, os primeiros tenentes Luiz Moreira Saint Brisson Pereira e Artur Orlando Cesar de Andrade, respectivamente, para ajudante de ordens do brigadeiro do ar Eduardo Gomes e assistente da Diretoria de Rotas Aereas, no impedimento do primeiro tenente Colombo Guardia Filho e capitão Aloisio Teixeira; e classificando na Diretoria de Rotas Aereas e Deposito de Aeronautica dos Afonsos, respectivamente, os segundos tenentes mecanicos da reserva, convocados, Antonio Silvino dos Santos e Silvino Alves da Silva, conforme proposta do diretor do pessoal.

—— O ministro da Aeronautica fez-se representar pelo primeiro tenente Joel Miranda, seu ajudante de ordens, na missa por alma do pai do sr. Valdemar Moreira, consultor juridico do Ministerio, e no enterro da irmã do general Leite de Castro.

D. A. S. P.

—— Identificador da P. C. D. F. — Estão chamados para prestar a parte III da prova, que será realizada no 10º andar do Ministerio do Trabalho, os seguintes candidatos: Hoje, de 7 ás 11 horas: — 176 — 177 — 178 — 179 180 — 181 — 182 — 183 — 184 186 — 187 — 188 — 189 — 191 194 — 195 — 196 — 197 — 198 199 — 200 — 201 — 202 — 203 244 — 205 — 206 — 207 — 209 210. Dia 18, de 7 ás 11 horas: — 211 — 212 — 214 — 215 — 216 219 — 220 — 221 — 222 — 224 225 — 226 — 228 — 230 — 232 233 — 234 — 235 — 236 — 237 238 — 239 — 240.

—— A vista da prova Pratica de Serviço do concurso para Inspetor de Alunos, será amanhã de acordo com a seguinte escala: ns. 2 a 200, de 13 ás 14 horas; de 201 a 417, de 14 ás 15 horas.

—— Estão abertas inscrições aos seguintes concursos e provas: Auxiliar e Praticante de Escritorio; Laboratorista Auxiliar VII, até amanhã; Inspetor Auxiliar VIII, IX e Inspetor X, até 30 de junho; Auxiliar e Praticante de Escritorio — (S. E. P. — M. A.) — até 14 de Julho. Médico Legista e Examinador de Marcas, até 20 de Julho.

—— Estão chamados ao S. B. M. do I. N. E. P., para prestar o exame de sanidade e capacidade fisica, os seguintes candidatos: Hoje, ás 11 horas — Bibliotecario Auxiliar (Q. M.) — 1 — 2 — 3 — 4 — 5 — 6 — 7 8 — 9 — 10 — 11 — 12 — 13 14 — 15 — 16 — 17 — 18 — 19 20 — 22 — 23 — 24 — 25 — 26 A's 13 horas: 27 — 28 — 29 — 30 31 — 32 — 34 — 36 — 37 — 38 39 — 40 — 41 — 42 — 43 — 44 45 — 46 — 47 — 48 — 49 — 50 51 — 52 — 53. Amanhã, ás 11 horas — Bibliotecario Auxiliar — 54 — 55 — 56 — 57 — 58 — 59 60 — 61 — 62 — 63 — 64 — 65 66 — 67 — 68 — 69 — 70 — 71 72 — 73 — 74 — 75 — 76 — 77 78. A's 13 horas — 79 — 80 — 81 — 82 — 84 — 85 — 86 — 89 90 — 91 — 92.

—— Serão chamados hoje, dia 18, ás 15 horas, á prova oral de inglês, pela Divisão de Aperfeiçoamento do D. A. S. P., os seguintes candidatos á realização de cursos e estagios de especialização e aperfeiçoamento nos Estados Unidos: Aristofanes Monteiro de Barros Barbosa Lima, Eurico Pecobaiba, Agostinho Olavo Rodrigues, Antonio Nobrega Furtado, Maria Antonieta de Mesquita Barros Paulina Waisman e Maria do Carmo Maia e Almeida.

Contra a CASPA
QUÉDA DOS CABELOS
JUVENTUDE ALEXANDRE
Não tem substituto
USE E NÃO MUDE

Exposição de construções proletarias na Camara Municipal

O PREFEITO HENRIQUE DODSWORTH VISITOU O IMPORTANTE CONCLAVE

O prefeito Henrique Dodsworth visitou, na manhã de ontem, a Exposição de Graficos e Foto-Montagens, instalada pelo Departamento de Construcções Proletarias, no "hall" do segundo andar da Camara Municipal.

Esse certame permanecerá aberto á visitação publica durante uma semana.

INSTITUTO JURUENA
(INSPEÇÃO PERMANENTE)
Encontram-se abertas as matriculas para os cursos: Complementar, Secundario e Primario. Aceitam-se guias de transferencias. Abrimos novas turmas nos cursos DIURNO E NOTURNO do Complementar — Praia de Botafogo n. 166. Tel. 26-0393. Rio de Janeiro

NÚMERO AVULSO
300 RÉIS

Diario Carioca

EDIÇÃO DE HOJE
10 Páginas

ANO XV — RIO DE JANEIRO — TERÇA-FEIRA, 16 DE JUNHO DE 1942 — N. 4.293

PÃO DE CEM REIS COM SESSENTA GRAMAS

VITORIOSA A CAMPANHA DO "DIARIO CARIOCA"

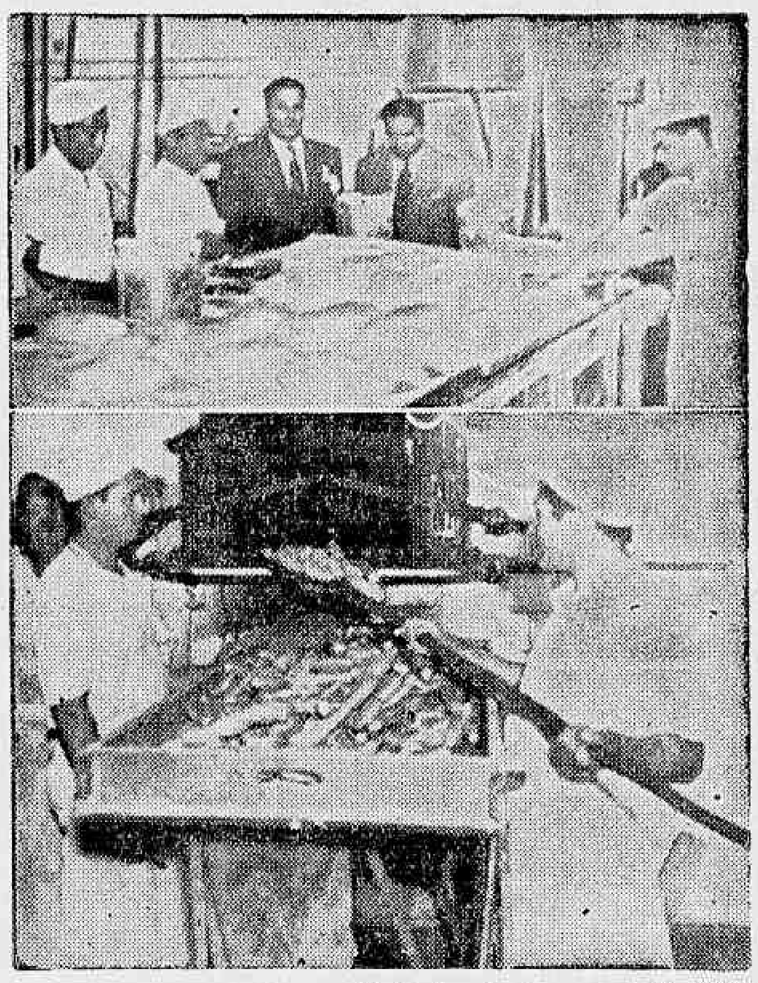

Dois aspectos tomados no in terior de uma padaria, quando os padeiros proce diam no fabrico pão.

Serão Punidos os Infratores

Em Diversos Pontos da Cidade as Padarias Continuam Não Cumprindo a Lei — Aumentou de Preço o Quilo do Pão

A campanha empreendida pelo DIARIO CARIOCA sobre o peso do pão de cem réis, acaba de ser vitoriosa com a decisão tomada pelas padarias em fabricar os pães de tostão destinados aos botequins, com o peso de 60 gramas, conforme as exigencias e determinações da Comissão de Tabelamento ao tabelar em 600 réis o preço da média com pão e manteiga.

De fato, os pães atualmente enviados aos botequins cresceram de tamanho, sendo raros agora os famosos "pães microscopicos" de 30 gramas que viamos expostos nas vitrines dos cafés.

Diminuiram de peso os pães enviados a domicilio

Os pães enviados a domicilio, por outro lado, sofreram uma diminuição de peso relativamente pequena, para que, dessa maneira, os padeiros possam cobrir as despesas da entrega.

Antes acontecia o contrario. Os pães de cem reis vendidos no balcão, pesavam 50 gramas, e os destinados aos botequineiros variava entre 30 e 40 gramas, sendo vendidos aos proprietarios de cafés" ao preço de 70 ou 80 reis cada um.

Agora, porem as padarias resolveram, em parte, cumprir as determinações da lei, fabricando os pães de tostão destinados aos botequins, com o peso de 60 gramas, vendendo-os no botequineiro ao preço de cem reis.

Ainda ha panificações infratodas

Apesar de um grande numero de panificações haverem tomado essa deliberação, com pequeno numero de padarias continuam infringindo a lei, fabricando os pães dessa especie abaixo da pesagem oficial, que é de 60 gramas.

Assim é que, no centro da cidade pudemos constatar que a maioria decidira cumprir as exigencias da Comissão de Tabelamento, ao passo que em Ipanema, Copacabana, Leme, Tijuca etc., a quase totalidade das padarias não deram importancia alguma ao regulamento, continuando a fabricação de pães de 30 gramas, e vendendo-os tanto a particulares como aos estabelecimentos comerciais, ao preço de cem réis.

Isso, aliás, temos a certeza, não continuará por muito tempo, já que a referida comissão entrou a agir eficazmente, procedendo a uma rigorosa fiscalização sobre as padarias infratoras e autuando os seus proprietarios.

Pão a dois mil réis o quilo

Quando nos debatemos nestas colunas contra a fraude das padarias em não obedecer ás decisões da Comissão de Tabelamento, referentes ao peso do pão de cem reis, fizemos referencias tambem ao aumento do preço do pão, que passou a ser cobrado de 1$600 o quilo para 1$800 e 2$000.

O aumento que resultou de um "conchavo" dos proprietarios de padarias, conforme por diversas vezes já dissemos, não teve o apoio do sindicato da classe, mas mesmo assim, generalizou-se por toda a cidade, sendo raro nesses dias, encontrarmos uma padaria que não tenha majorado o preço desse produto.

O pão é o alimento obrigatorio do pobre, e não é justo que os panificadores na sua sanha usuraria de usufruir lucros extraordinarios, coloquem o produto fora do alcance da sua bolsa.

A São Judas Taddeu, Lina agradece duas graças recebidas.

PAGAMENTOS NO TESOURO

Serão pagas, hoje, na Pagadoria do Tesouro Nacional, as seguintes folhas:

Diversas pensões da Guerra (J a Z) folhas 2.056 a 2.064.

Trens atrasados na Central do Brasil

Chegaram atrasados, ontem, á estação de D. Pedro II, os seguintes trens:

O Noturno Paulista (N.P-2) com 1 hora e 5 minutos de atraso. O expresso de Cachoeira (S.P-4), atrasado em 30 minutos. Rápido Paulista (R. P-4), com um atraso de 45 minutos e o "Cruzeiro do Sul" (D.P-2), atrasado em 10 minutos.

Variações Sobre o Mesmo Tema...

Razões Historicas e Sentimentais Que Outorgam a D. Pedro Gastão de Orleans a Legitimidade ao Titulo de Duque de Bragança

O Brasil Sob D. João VI — Criação da Nova Nacionalidade — D. Pedro I e a Sucessão da Coroa — O Homem e o Principe — Inteligencia Viva e Coração Generoso — Gestos e Atos Que Definem Um Carater — Continuidade de Coração — D. Pedro II e a Sua Obra Politico-Administrativa—A Supressão do Trafego Negreiro— A Abolição dos Escravos Com a Princesa Isabel — O Imperador e o Sabio, o Cidadão e o Santo — O Exilio e a Morte — Uma Herança Que Passou de Filhos a Netos — Veneração e Respeito dos Brasileiros Pela Memoria do Grande Monarca — O Brasil e os Seus Descendentes

Principe D. Pedro de Orleans, o verdadeiro Duque de Bragança

Especial para DIARIO CARIOCA" — Reportagem de Carlos Maria Bicalho

A REPORTAGEM que, faz justamente uma semana, trouxemos para as colunas deste diario, e na qual relatamos, com a maior isenção de animo partidario e unicamente por amor á verdade historica as aventuras dinasticas e novelescas do sr. D. Duarte Nuno, deu ensejo a que não só se conhecessem, nos minimos detalhes, as causas determinantes da sua visita ao Brasil, com tambem permitiu que se puzesse em fóco e com o relevo de que ela, aliás, é merecedora a figura simpatica e varonil do principe brasileiro, d. Pedro Gastão de Orleans, — a quem, já agora, se sabe que pertence o titulo de Duque de Bragança.

Esta revelação inesperada, — visto que ninguem, até hoje, se lembrára de reivindicar para o bisneto de Pedro II aquele apanagio da Casa Real Lusitana, — tinha por força de causar, como na realidade causou, o maior jubilo fraterno entre brasileiros e portuguêses, mas sobretudo, entre estes ultimos, não somente pelo fato de que a sucessão desse titulo dinastico pudesse verificar-se no herdeiro em linha reta de uma familia de mais de quatro seculos de linhagem e realesa, mas, sobretudo, por se tratar de um principe brasileiro no qual todos vemos refletidas as virtudes de seus antepassados, de que a Historia e a lenda nos falam com exaltação e com grandeza.

Uma ascendencia benemerita

A ascendencia dessa familia historica começa, no Brasil, com a regencia de D. Pedro I (IV de Portugal) e termina com o Imperio de Pedro II.

Concordamos que a transferencia da côrte de D. João VI para o Brasil, diante da ameaça da absorção napoleonica, foi um acidente forçado na vida politica do antigo Reino.

Em todo o caso, diante dos beneficios que essa mudança proporcionou no nosso país não podemos deixar de reconhecer que o inditoso marido de d. Carlota Joaquina deve ser hoje considerado como o verdadeiro fundador da nação brasileira.

Foi ele, realmente, quem lhe concedeu os atributos e as vantagens da soberania, quem lhe imprimiu uma fisionomia de Estado, quem lhe outorgou, finalmente, vida propria e autonoma não só em virtude da abertura dos portos á navegação internacional, mas, notadamente, pela organização administrativa, que, desde logo, aqui implantou — criando escolas, fundando bancos, instaurando tribunais (sem esquecer a fundação de uma Academia de Belas Artes, entregue á competencia e ao gosto de mestres franceses), — no desejo e no empenho de levar a termo um programa de governo que estava muito para alem das previsões de tempo e dos acontecimentos politicos daquela época...

E' forçoso, entretanto, reconhecer que, antes da chegada de D. João VI, já nós cá tinhamos o condestavel, seu filho, d. Pedro, criança de nove anos apenas, mas que havia de se fazer homem no contacto com a gente e a natureza brasileiras.

Dir-se-á que talvez por isso mesmo o futuro Imperador viria a ser um carater arrebatado e um espirito aventuroso, — um e outro resultado evidente da ausencia de uma educação aprimorada e da falta de uma disciplina temperamental equivalente, — como pretendem alguns historiadores. Terá sido essa, concordemos, a causa da sua insubmissão ás conveniencias. Mas o que é certo — e que ninguem poderá negar ao primeiro Imperador do Brasil, a par do seu temperamento impulsivo e sensual, uma inteligencia viva e um coração generoso, um carater firme e uma alma reta de que ha inumeras provas na sua vida particular e na sua vida publica, na sua conduta de Imperador e na sua atitude de homem. E' só ir á historia buscá-las; o espaço de que dispomos, não nos permite reproduzi-las, aqui. Uma, no entanto, bastaria a defini-lo como um cidadão e como um chefe de Estado. Foi aquela em que, amotinado o povo diante das portas do paço de São Cristovão para que d. Pedro demitisse o marquez de Paraná a quem na vespera, havia entregue o governo respondeu: — "Não! Antes abdicar, antes morrer!"

Dava-se isto a 6 de abril de 1831. A 7, não podendo mais suportar nem compreender a onda de impopularidade que a sua volta se formava e crescera, foi d. Pedro ao encontro do major Miguel Frias de Vasconcelos, e fazendo-lhe entrega de um papel com a sua abdicação, exclamou, decidido: — Aqui tem! Estimo que sejam felizes!".

Esse ato de renuncia intempestiva, tão natural e tão propria do seu feitio desabrido, traduzia apenas o seguinte: — preferia perder um Imperio a retirar a confiança ao seu ministro.

O ato da Independencia já tinha, aliás, definido claramente o seu carater e, particularmente, a sua dedicação pelo Brasil.

Criou-se, depois, a lenda de que, na hora do regresso a Portugal o rei D. João VI, seu pai, lhe segredara a seguinte recomendação, depois de já o ter nomeado regente da corôa, no Brasil:

— Se, não a puderes conservar, guarda-a para ti, antes que algum aventureiro se apodere dela".

Mas tal coisa não parece ser verdade. D. Pedro suportou enquanto poude os agravos, as ameaças e as provocações de Lisbôa. Quis mesmo resignar e partir E o grito do Ipiranga, tendo sido em grande parte a demonstração do afeto que já o prendia á terra onde se fez homem, foi, sobretudo, um revide e um desafio ás tolas impertinencias das côrtes portuguesas.

Mas o que, inequivoco e categorico, nesse gesto se traduzira, — foi a sua lealdade indefectivel á terra e á gente brasileiras.

Continuidade de uma dinastia efetiva

D. Pedro II que havia de continuar no Brasil a dinastia benemerita, revelou-se, sobretudo, como o coração, em grande seu pai.

Homem simples, inteligencia lucida e alma inspirada, uma e outra servidas por larga cultura humanista mais do que um Imperador — foi um filosofo — mais do que um filosofo — foi um verdadeiro cristão.

O fenomeno nada teria, talvez, de surpreendente — se o seu governo houvesse decorrido num país social e economicamente organizado e durante um periodo em que tudo se passasse no melhor dos mundos possiveis. Mas dava-se exatamente o contrario. Não só o Brasil estava ainda nos primordios da sua vida germinativa como nação — longe, bem longe do avanço organico que havia de alcançar nestes ultimos quarenta anos percorridos, como o tumulto e o desbarato das guerras internas e externas haviam de desangra-lo na sua vitalidade propulsora, opondo os mais dificeis entraves á sua dinamica politica-administrativa.

A tudo isso soube, porem, resistir o grande coração e o grande espirito de Pedro II. Foi magnanimo e foi justo. Pacificou o país com os seus exemplos de soberania e de patriotismo. Venceu o inimigo externo com a lealdade e a força das suas armas. Nunca, entretanto, o orgulho ou a vaidade toldaram o seu julgamento ou se apoderaram de sua alma.

E quando se diz ou escreve que suas preferencias particulares premiavam uns em detrimento de outros, como no caso tão debatido de Caxias, devemos ver aí antes de mais nada, a eiva da paixão partidaria, do que o sentimento e a expressão da verdade.

Não foi atôa que varios países, em varias pendencias de carater internacional, o indicaram como arbitro do seu direito. E' que ele era um espirito que se guiava, antes de tudo, pelo coração, sem deixar de atender precipuamente ao raciocinio. Outros atos da sua vida forneceriam, exaustivamente, a prova do que dizemos, se a supressão do trafego negreiro, só por si um gesto da mais alta belesa humana, não bastasse a traze-lo para a Historia como um grande monarca e um grande apostolo do bem.

Tudo isso ainda assim, poderia ficar limitado ás tendencias e arroubos da sua alma lirica. Mas, não. Pedro II sabia ser tambem o grande empreendedor do progresso nacional. A abertura das primeiras viaferreas e o lançamento paralelo das linhas telefonicas, o fomento da imigração estrangeira, a disseminação do ensino, o acoroçamento do gosto pelas belas letras e pelas belas artes — traço, aliás, herdado em grande parte de seu pai — tudo isso logrou ganhar para o ultimo Imperador do Brasil a estima e a gratidão que todos lhe votamos...

Seus atos de inteligencia e

Herança que se não extingue

de bondade, refletem-se, integrais, na alma de seus filhos e de seus netos.

Temos a princesa Isabel a decretar, quando Regente, a abolição dos escravos e a princesa Leopoldina, menina ainda, a segui-lo nas suas excursões pelas côrtes, museus, bibliotecas e cenaculos literarios da Europa, como o anjo tutelar dessas peregrinações de erudito.

Vem, por fim, o ato final do banimento e da morte, de uma eloquencia de tragedia raciniana: — D. Pedro regeita a pensão pecuniaria que o governo provisorio lhe oferece, com o mesmo brio altivo com que seu pai abdicara da corôa em 1831: a esposa morre-lhe, num modesto hotel do Porto, minada pelo desgosto da expulsão: — e ele proprio, dois anos mais tarde, segue-lhe o precioso esquife, após ter cerrado tambem em Paris, os olhos para a vida...

Morreu pobre e quase abandonado. Tinha perdido um Imperio — um imperio, que era o Brasil — mas o exemplo da sua inteligencia e da sua bondade, esse, jámais se extinguiu. Permanece um tesouro inexaurivel. Passou de filhos a netos na fabulosa herança que ele deixára. E por isso mesmo os vemos, hoje, no Brasil, cercados da veneração e do respeito que seu grande antepassado soubera infundir e grangear em nossos corações.

Não admira, pois, que a noticia de que o principe d. Pedro Gastão era o legitimo herdeiro do titulo de Duque de Bragança — tenha despertado, entre brasileiros e portugueses, o intenso jubilo de que demos fé.

Absolvidos Por Falta de Provas, os Acusados

O juiz da 4ª Vara Criminal, dr. Euclides de Oliveira Alves, absolveu ontem os acusados Geraldo Gomes, José Luiz Freire, Osvaldo Couto, José Cerqueira Carvalho Filho, Helio de Amorim Kelly, Paulo Klier de Melo e Valdir Cerqueira Carvalho, denunciados e acusados de haverem furtado, conjuntamente, mercadorias da Drogaria Sul-Americana avaliadas em...... 130:489$850

De acordo com a denuncia, os referidos individuos se achavam hospedados num quarto do Hotel Globo, de onde era facil penetrar nos fundos da drogaria, que fica situada ao lado do citado hotel, retirando, desse modo, grande quantidade de drogas que eram vendidas nesta praça.

Depois de varias considerações em torno do caso, o juiz finalizou a sua sentença, dizendo:

"Não ha, pois, prova eficiente de que os acusados, ou alguns deles tenham sido os autores dos roubos sofridos pela Drogaria Sul-Americana, prova convincente capaz de autorizar, sem sombra de duvida, uma condenação.

Raptou o Menor Em Plena Rua do Ouvidor

Detido Em Niteroi o Raptor, Horas Depois, e Remetido Para Esta Capital

O fato ocorrido, ontem, á tarde, nas Lojas Americanas, da rua Ouvidor, e que causou celeuma entre as empregadas daquele estabelecimento, constitue uma advertencia ás pessoas despreocupadas, que vão ás lojas acompanhas de menores. Alem disso, prova a insuficiencia do policiamento, da mensionada rua, principalmente, ás ultimas horas da tarde, quando é intenso o movimento de pedestres, que vão fazer o seu custumeiro "footing".

LADRÃO DE CREANÇA

O sr. José Gonzalez, residente á rua Buenos Aires, 51, resolveu ontem, á tarde, fazer umas compras nas Lojas Americanas, da rua do Ouvidor. Como era perto, levou em sua companhia o seu sobrinho de 3 anos, Valdemar, que, por sinal, é uma linda creança.

Ao chegar na loja, o sr. José, entreteceu-se examinando diversos objetos, deixando por momentos a mão de Valdemar.

Quando terminou de examinar a mercadoria, com grande surpresa, verificou que a creança havia desaparecido.

LEVADO POR UM HOMEM

Descontrolado com o subito desaparecimento de Valdemar, o sr. José saiu correndo todos os compartimentos da loja. Nada encontrou. Vendo-o quase alucinado, uma das vendeuses, das que ficam junto á porta, da rua do Ouvidor, informou-lhe, que vira um homem sair, levando uma creança, que, pelos traços, era Valdemar.

Ante a informação, o desolado tio, no infrutifero intento de encontrar o raptor, correu toda a rua do Ouvidor e parte da Avenida Rio Branco. Todavia, nada conseguiu.

ANUNCIOU PELO RADIO

Ao chegar em casa, ocorreu-lhe, então, uma feliz idéia: fazer anunciar, pelo radio, o rapto do menor.

Imediatamente foi posta a idéia em execução.

Diversas pessoas que se contravam num botequim, em Niteroi, e que acabavam de a descrição do menor, tiveram desde logo a sua atenção voltada para um individuo, postado no ponto de onibus, com uma criança, cujos dados ouvir a noticia do rapto, com coincidiam com o raptado.

PRESO

Dirigiram-se, então, para o estranho individuo e deram-lhe voz de prisão. O embaraço em que ficou o suspeito não deixou a menor duvida no espirito dos abordantes, de que era ele o raptor do menor.

Apresentado ao delegado Alarico Maciel, confessou, então, ter raptado o menor nas Lojas Americanas da rua do Ouvidor.

Incontinente áquela autoridade comunicou-se com o seu colega do 8º distrito policial do Distrito Federal, dando-lhe ciencia do que ocorrera.

A creança e o raptor foram remetidos para á delegacia do 8º distrito.